ORGÃO OFICIAL DA IGREJA ADVENTISTA DO 7º DIA • MOVIMENTO DE REFORMA NO BRASIL
ANO 59 — EDIÇÃO ESPECIAL — NOVEMBRO 1999

Observador DA VERDADE

Edição especial

"Depois destas coisas vi descer do Céu outro anjo que tinha grande autoridade, e a Terra foi iluminada com a sua glória." Apocalipse 18:1

1925

Primeira Assembléia da Conferência Geral dos ASD-MR (1925). Esta data histórica trouxe o início oficial do Movimento de Reforma profetizado (SC 42; TM 514, 515), tendo como missão fortalecer e confirmar a mensagem do Terceiro Anjo (Ev 230) / Our first delegation session (1925). That historic date marked the official beginning of the prophesied Movement (ChS 42; TM 514, 515), which was raised to strengthen and confirm the third angel's message (Ev 230)

1999

Décima oitava Assembléia da Conferência Geral dos ASD-MR (1999), completando 74 anos de batalha pela fé dada aos santos (Judas 3) e tendo como missão levar a efeito a última grande reforma religiosa (Lucas 1:17 e GC 311) / Our 18th delegation session (1999). The SDA Reform Movement has completed 74th year of official existence, "contending for the faith which was once delivered unto the saints" (Jude 3). It is our mission, by the help of God, to bring the last great religious reformation to completion (Luke 1:17; GC, 311)

18ª Assembléia da CONFERÊNCIA GERAL

De 20 de outubro a
de novembro de 1999
São Paulo
BRASIL

Observador da Verdade

EDIÇÃO ESPECIAL / SPECIAL EDITION • NOVEMBRO / NOVEMBER 1999

4 EDITORIAL *Sinal para abandonar as grandes cidades / The warning sign to leave the large cities*

8 TEOLOGIA *O Último Elias / The Last Elijah*

16 DELEGAÇÕES *América do Norte, América do Sul, América Central e México, Ásia, África / North America, South America, Central America and Mexico, Asia, Africa*

18 DELEGADOS *Conferência Geral / General Conference*

19 DELEGADOS *América do Norte / North America*

20 DELEGADOS *América do Sul / South America*

24 DELEGADOS *América Central / Central America*

24 DELEGADOS *Oceania*

25 DELEGADOS *Europa / Europe*

28 DELEGADOS *África / Africa*

29 DELEGADOS *Ásia / Asia*

30 2000-2003 *Novos Oficiais da CG / New CG Committee*

31 2000-2003 *Os Secretários Regionais eleitos / The Newly Elected Regional Secretaries*

32 JUSTIF.PELA FÉ *Salvação/Salvation*

35 HISTÓRIA *74 anos de lutas e vitórias / 74 years of victorious struggles*

39 REGISTRO *Reuniões espirituais/Spiritual Convention*

Sinal para abandonar as grandes cidades

The warning sign to leave the large cities

"Certamente o Senhor Deus não fará coisa alguma, sem ter revelado o Seu segredo aos Seus servos, os profetas." Amós 3:7.

Como povo remanescente de Deus devemos estar atentos aos sinais indicados em Sua palavra para que possamos agir rapidamente. "Bem-aventurados aqueles servos, aos quais o senhor, quando vier, achar vigiando! Em verdade vos digo que se cingirá, e os fará reclinar-se à mesa e, chegando-se, os servirá." Lucas 12:37.

"Deus sempre tem dado aos homens advertência dos juízos por vir. Aqueles que tiveram fé na mensagem por Ele enviada para seu tempo, e agiram segundo a sua fé, em obediência aos Seus mandamentos, escaparam aos juízos que caíram sobre os desobedientes e incrédulos. A Noé veio a palavra: 'Entra tu e toda a tua casa na arca, porque te hei visto justo diante de Mim.' Noé obedeceu, e foi salvo. A Ló foi enviada a mensagem: 'Levantai-vos, saí deste lugar: porque o Senhor há de destruir esta cidade.' Gênesis 7:1; 19:14. Ló colocou-se sob a guarda dos mensageiros celestes, e foi salvo. Assim os discípulos de Cristo tiveram aviso da destruição de Jerusalém. Os que estavam alerta quanto ao sinal da próxima ruína, e fugiram da cidade, escaparam à destruição. Assim agora estamos dando aviso da segunda vinda de Cristo e da destruição impendente sobre o mundo. Os que ouvirem a advertência, serão salvos."—*Maranata*, pág. 34.

Aviso para os cristãos

"A hora temida viria súbita e celeremente, e o Salvador advertiu Seus seguidores: "Quando pois virdes que a abominação da desolação, de que falou o profeta Daniel, está no lugar santo (quem lê, atenda), então os que estiverem na Judéia fujam para os montes." Mateus 24:15 e 16; Lucas 21:20.

"Surely the Lord God will do nothing, but he revealeth His secret unto His servants the prophets." Amos 3:7.

As God's remnant people we should be aware of the signs pointed out in His Word so we can act immediately. "Blessed are those servants, whom the lord when he cometh shall find watching: verily I say unto you, that he shall gird himself, and make them to sit down to meat, and will come forth and serve them." Luke 12:37.

"God has always given men warning of coming judgments. Those who have faith in His message for this time, and who acted out their faith in obedience to His commandments, escaped the judgments that fell upon the disobedient and unbelieving. The word came to Noah, 'Come thou and all thy house into the ark; for thee have I seen righteous before me.' Noah obeyed and was saved. The message came to Lot, 'Get you out of this place; for the Lord will destroy this city.' Genesis 7:1; 19:14. Lot placed himself under the guardianship of the heavenly messengers, and was saved. So, Christ disciples were given warning of the destruction of Jerusalem. Those who watched for the sign of the coming ruin, and fled from the city, escaped the destruction. So now we are given warning of Christ's second coming of the destruction to fall upon the world. Those who heed the warning will be saved." —*Maranatha*, p. 34.

A warning to the Christians

"When ye therefore shall see the abomination of desolation, spoken of by Daniel the prophet, stand in the holy place, (whoso readeth, let him understand:) Then let them which be in Judaea flee into the mountains." Matthew 24:15, 16.

"The dreaded hour would come

OBSERVADOR DA VERDADE

Nº 6 — Edição Especial
Novembro/99 — ANO 59

Editado bimestralmente

Órgão oficial da Igreja Adventista do Sétimo Dia — Movimento de Reforma — no Brasil. Dedicado à proclamação dos "mandamentos de Deus e da fé de Jesus".

Editor
Matheus Souza
Redação
Eduardo Egrejas
Josiéli Bueno
Programação visual
Eduardo Egrejas
Mariano Santiago
Fotografias e ilustrações
Mariano Santiago
Helinaldo
Arquivo EMVP
Capa
Eduardo Egrejas
Colaboração especial
Alfons Balbach

Edições Vida Plena
Livros, revistas e folhetos sobre religião e saúde. Editora Missionária "A Verdade Presente" — Caixa Postal 135 — CEP 08570-970 — Itaquaquecetuba, SP — Telefax (11) 4645-1888

Gerência Geral
Eliseu Martins Duarte
Gerência Financeira
Joel Perez Nunes
Gerência de Redação
Matheus Souza
Gerência Gráfica
Desidério Devai

Vida Plena

Muita saúde para você

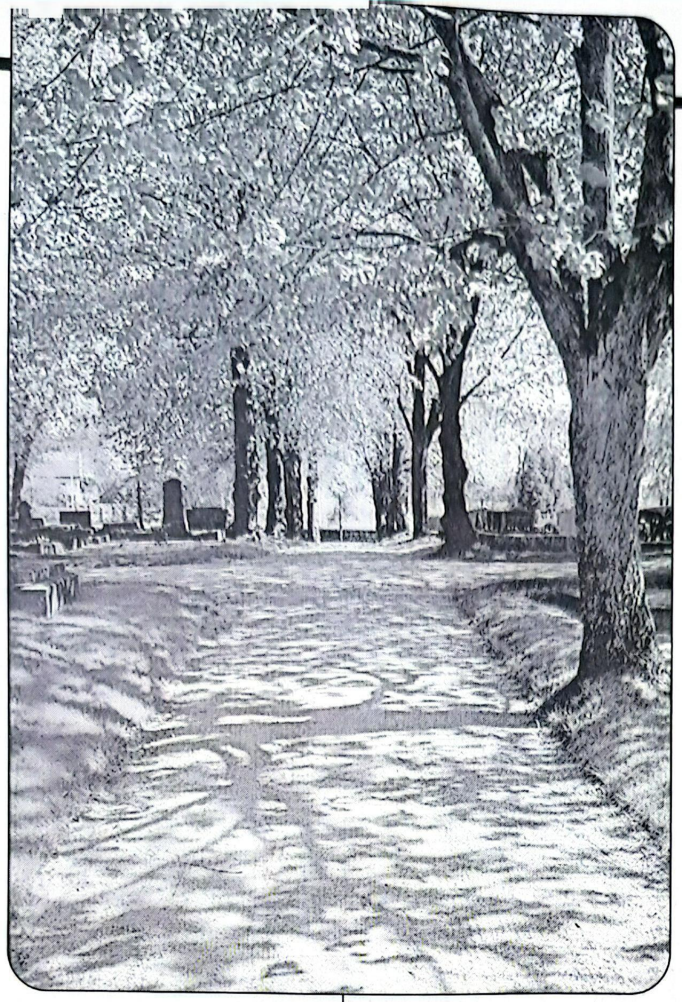

Quando os símbolos idolátricos dos romanos fossem erguidos em terra santa, a qual ia um pouco além dos muros da cidade, então os seguidores de Cristo deveriam achar segurança na fuga. Quando fosse visto o sinal de aviso, os que desejavam escapar não deveriam demorar-se. Por toda a terra da Judéia, bem como em Jerusalém mesmo, o sinal para a fuga deveria ser imediatamente obedecido." —*O Grande Conflito*, pág. 26.

"Durante sete anos um homem esteve a subir e descer as ruas de Jerusalém, declarando as desgraças que deveriam sobrevir à cidade. ... Nenhum cristão pereceu na destruição de Jerusalém. Cristo fizera a Seus discípulos o aviso, e todos os que creram em Suas palavras aguardaram o sinal prometido."— *Idem*, pág. 30.

"Milhares pereceram pela fome e pela peste. A afeição natural parecia ter desaparecido. Maridos roubavam de sua esposa, e esposas de seu marido. Viam-se filhos arrebatar o alimento da boca de seus pais idosos."—*Idem*, pág. 32.

Aviso para nós

"Não vem muito distante o tempo em que, como os antigos discípulos, seremos forçados a buscar refúgio em lugares desolados e solitários. Como o cerco de Jerusalém pelos exércitos romanos era o sinal da fuga para os cristãos judeus, assim o arrogar-se, nossa nação [Estados Unidos], o poder no decreto que torna obrigatório o dia de repouso papal, será uma advertência para nós. Será então tempo de deixar as grandes cidades, passo preparatório ao sair das menores para lares retirados em lugares solitários entre as montanhas.

"Durante anos me foi ministrada revelação especial acerca do nosso dever de não centralizar a nossa obra nas cidades.

"Educai nosso povo a sair das cidades para o campo, onde possam obter um pequeno pedaço de terra, e fazer um lar para si e para seus filhos.

"Dentro em breve haverá tal luta e confusão nas cidades, que os que as quiserem abandonar não o poderão fazer." —*Maranata*, pág. 178.

"O grupo dominical está se fortalecendo em suas

suddenly and swiftly. And the Saviour warned His followers: 'When ye therefore shall see the abomination of desolation, spoken of by Daniel the prophet, stand in the holy place, (whoso readeth, let him understand:) then let them which be in Judea flee into the mountains.' Matthew 24:15, 16; Luke 21:20, 21. When the idolatrous standards of the Romans should be set up in the holy ground, which extended some furlongs outside the city walls, then the followers of Christ were to find safety in flight. When the warning sign should be seen, those who would escape must make no delay. Throughout the land of Judea, as well as in Jerusalem itself, the signal for flight must be immediately obeyed." —*The Great Controversy*, p. 26.

"For seven years a man continued to go up and down the streets of Jerusalem, declaring the woes that were to come upon the city. . . . Not one Christian perished in the destruction of Jerusalem. Christ had given His disciples warning, and all who believed His words watched for the promised sign." —*Ibidem*, p. 30.

"Thousands perished from famine and pestilence. Natural affection seemed to have been destroyed. Husbands robbed their wives, and wives their husbands. Children would be seen snatching the food from the mouths of their aged parents." —*Ibidem*, p. 32.

A warning to us

"The time is not far distant, when, like the early disciples, we shall be forced to seek a refuge in desolate and solitary places. As the siege of Jerusalem by the Roman armies was the signal for the flight to the Judean Christians, so the assumption of power on the part of our nation [the United States] in the decree in forcing the papal sabbath will be a warning to us. It will then be time to leave the large cities, preparatory to leaving the smaller ones for retired homes in secluded places among the mountains.

"For years I have been given special light that we are not to center our work in the cities. . . . Educate our people to get out of the cities into the country, where they can obtain a small piece of land, and make a home for themselves and their children. . . .

falsas pretensões, e isso significará opressão aos que decidem observar o Sábado do Senhor." —*Ibidem.*

"Casas e terras serão de nenhuma utilidade para os santos no tempo de angústia, pois terão de fugir diante das turbas enfurecidas, e nesse tempo suas posses não podem ser liberadas para o avançamento da causa da verdade presente. ...

"Vi que, se alguém se apegar a sua propriedade e não inquirir do Senhor quanto ao seu dever, Ele não fará conhecido esse dever, sendo-lhes permitido conservar suas propriedades. No tempo de angústia isso virá como uma montanha sobre eles para esmagá-los, e eles procurarão dispor dela, mas não será possível. ... Se desejassem ser ensinados, Ele os ensinaria, em tempo de necessidade, quando vender e quanto vender."—*Maranata*, pág. 179.

"Tempo virá em que de modo algum poderemos vender. Logo sairá o decreto proibindo os homens de comprar ou vender a qualquer pessoa senão aos que tenham o sinal da besta." —*Idem*, pág. 181.

"Na última grande batalha do conflito com Satanás, os que são leais a Deus hão de ser privados de todo apoio terreno. Por se recusarem a violar-Lhe a Lei em obediência a poderes terrestres, ser-lhes-á proibido comprar ou vender.

"Poderes religiosos, aliados ao Céu por profissão, e declarando ter as características de um cordeiro, por seus atos mostrarão que têm o coração de dragão, são instigados e dominados por Satanás. Está chegando o tempo em que o povo de Deus sentirá a mão da perseguição por santificarem o sétimo dia. Está chegando o tempo em que os observadores dos mandamentos não poderão comprar nem vender. Apressai-vos a desenterrar vossos talentos enterrados. Se Deus vos confiou dinheiro, mostrai-vos fiéis a vosso encargo; desembrulhai vosso lenço e entregai vossos talentos aos banqueiros, para que, quando Cristo vier, receba com juros o que é Seu. No último transe, antes de finalizar-se esta obra, milhares serão alegremente colocados sobre o altar.

"Erelong there will be such strife and confusion in the cities that those who wish to leave them will not be able.

"The Sunday party is strengthening itself in its false claims and this will mean oppression to those who determine to keep the Sabbath of the Lord." —*Maranatha*, p. 180.

"Houses and lands will be of no use to the saints in the time of trouble, for they will then have to flee before infuriated mobs, and at that time their possessions cannot be disposed of to advance the cause of present truth. . . . I saw that if any held on to their property and did not inquire of the Lord as to their duty, He would not make duty known, and they would be permitted to keep their property, and in the time of trouble it would come up before them like a mountain to crush them, and they would try to dispose of it, but would not be able. . . . but if they desired to be taught, He would teach them, in a time of need, when to sell and how much to sell. —*Ibidem*, p. 181.

"The time is coming when we cannot sell at any price. The decree will soon go forth prohibiting men to buy or sell of any man save him that hath the mark of the beast. In the last great conflict of the controversy with Satan those who are loyal to God will see every earthly support cut off. Because they refuse to break His law in obedience to earthly powers, they will be forbidden to buy or sell.

"Religious powers, allied to heaven by profession, and claiming to have the characteristics of a lamb, will show by their acts that they have the heart of a dragon and that they are instigated and controlled by Satan. The time is coming when God's people will feel the hand of persecution because they keep holy the seventh day.

"There is a time coming when commandment-keepers can neither buy nor sell. Make haste to dig out your buried talents. If God has intrusted you with money, show yourselves faithful to your trust; unwrap your napkin, and send your talents to the exchangers, that when Christ shall come, he may receive his own with

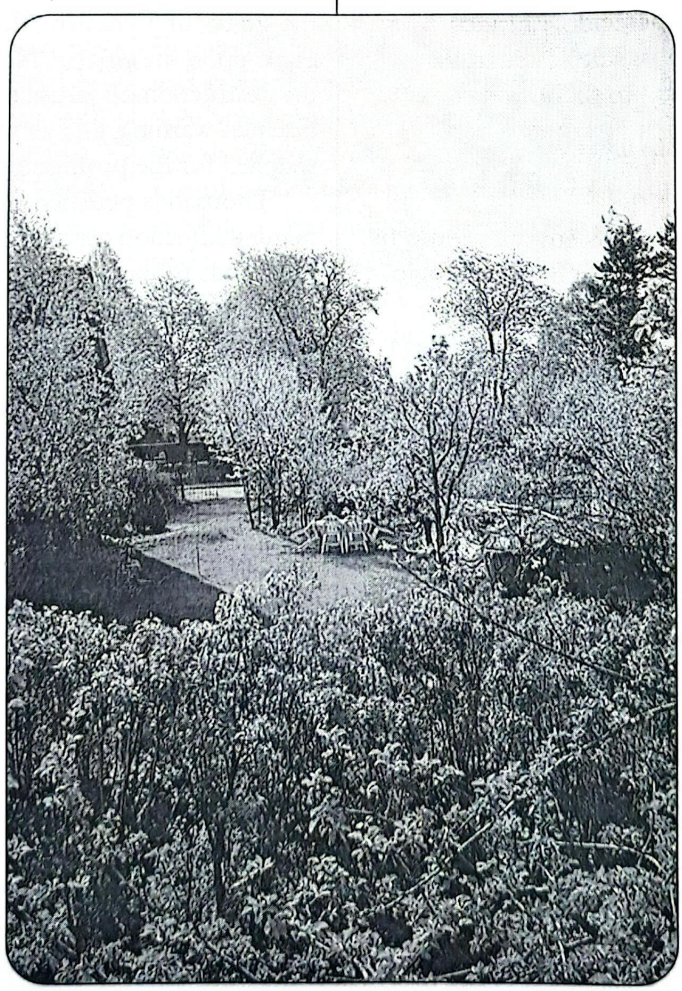

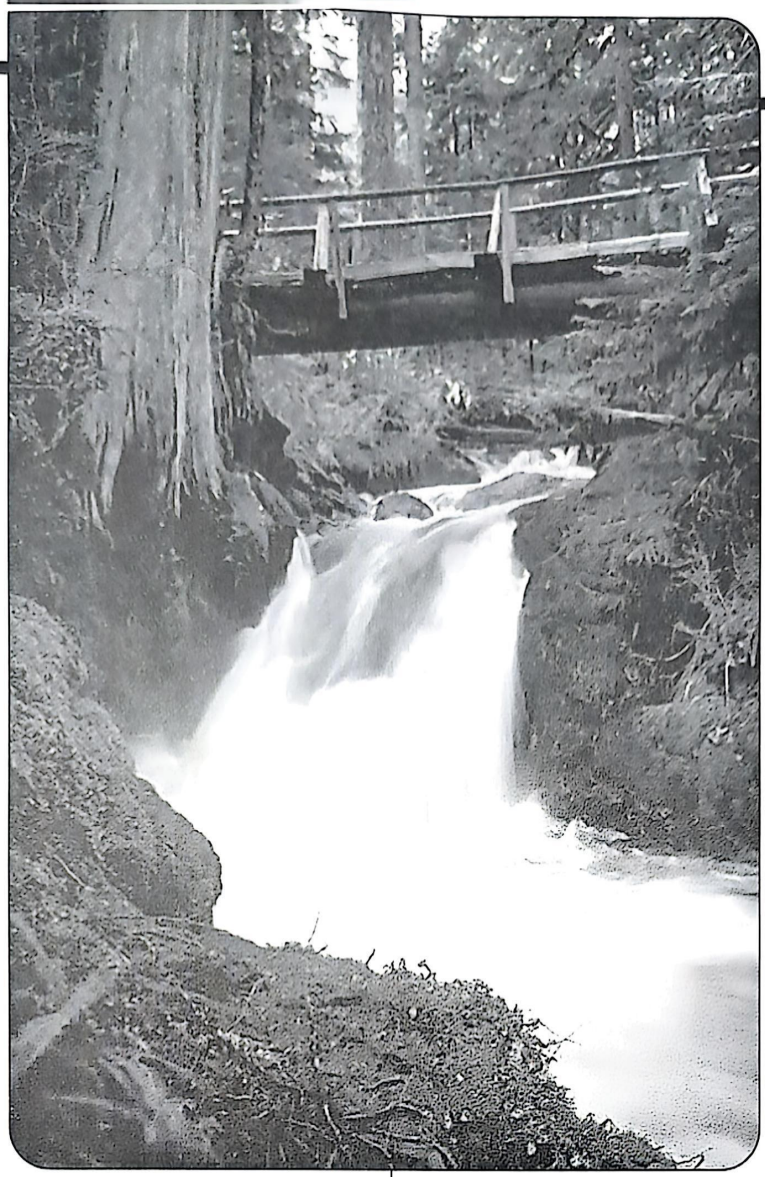

Homens e mulheres considerarão um bendito privilégio participar da obra de preparar almas para permanecerem de pé no grande dia de Deus, e darão centenas de dólares com a mesma facilidade com que são dados agora alguns dólares." —*Ibidem*.

"Grandes mudanças estão prestes a operar-se no mundo, e os últimos acontecimentos serão rápidos." —*Serviço Cristão*, pág. 52.

Deus apela a Seu povo

"A vinda de Cristo será por assim dizer à meia-noite, quando todos estão dormindo. É bom que cada um endireite todas as suas contas antes do pôr-do-sol. Todos os seus trabalhos devem estar em ordem, corretas todas as transações entre ele e seus semelhantes. Toda desonestidade, todas as práticas pecaminosas devem ser afastadas para bem longe. ... O óleo da graça deve estar em nossos vasos e em nossas lâmpadas. ... Deveras deplorável será a condição da alma que teve uma forma de piedade, negando-lhe, entretanto, o poder; que chamou a Cristo de Senhor, Senhor, não tendo, porém, Sua imagem e inscrição. ... Deus concede bondosamente um período de graça, um tempo de experiência e prova. Ele faz o convite: 'Buscai o Senhor enquanto se pode achar, invocai-O enquanto está perto.' ... Cada semana que passa é uma semana a menos, cada dia que passa é um dia mais perto do tempo designado para o juízo. Quão lamentável que tantos tenham apenas uma religião espasmódica — uma religião dependente dos sentimentos e governada pelas emoções! 'Aquele que perseverar até o fim será salvo.' Procurai ter, portanto, o óleo da graça em vosso coração." —*Maranata*, pág. 53.

Amados irmãos, não há sombra de dúvida que estamos vivendo nos últimos momentos da história desta Terra. Estamos justamente diante do grande pôr-do-sol do sexto dia milenar. Que o Senhor nos auxilie na preparação para os últimos eventos: a chuva serôdia e a segunda vinda de Jesus. Amém! ■

interest. In the last extremity, before this work shall close, thousands will be cheerfully laid upon the altar. Men and women will feel it a blessed privilege to share in the work of preparing souls to stand in the great day of God, and they will give hundreds as readily as dollars are given now." —*Ibidem*, p. 181.

"Great changes are soon to take place in our world, and the final movements will be rapid ones." —*Testimonies*, vol. 9, p. 11.

God appeals to His people

"The coming of Christ will be as it were at midnight, when all are sleeping. It will be well for every one to have his accounts all straightened up before sunset. All his works should be right, all his dealings just, between himself and his fellow-men. All dishonesty, all sinful practices should be put far away. The oil of grace should be in our vessels with our lamps. . . . Sad indeed will be the condition of the soul who has had a form of godliness but has denied the power thereof; who has called Christ, Lord, Lord, and yet who has not his image and superscription. . . .

"God graciously grants a day of probation, a time of test and trial. He gives the invitation: 'Seek ye the Lord while he may be found, call ye upon him while he is near. . . .

Every week counts one week less, every day one day nearer to the appointed time of the judgment. Alas that so many have only a spasmodic religion,— a religion dependent upon feeling and governed by emotion. 'He that endureth to the end shall be saved.' Then see that you have the oil of grace in your hearts. The possession of this will make every difference with you in the judgment." —*Maranatha*, p. 55.

Beloved brethren, there is no shadow of doubt that we are living in the last moments of the history of this earth. We have almost reached the great sunset of the sixth millenial day. May the Lord help us in our preparation for the last events: the latter rain and the coming of Christ. Amem! ■

O Último Elias

Matheus Souza

A Bíblia faz referência a três Elias:

1. Elias: o tisbita que foi transladado para o Céu. "E, indo eles caminhando e conversando, eis que um carro de fogo, com cavalos de fogo, os separou um do outro; e Elias subiu ao céu num redemoinho." 2 Reis 2:11.

2. João Batista, precursor do 1º advento de Cristo, decapitado por ordem de Herodes por reprovar seu pecado. "E desde os dias de João, o Batista, até agora, o reino dos céus é tomado a força, e os violentos o tomam de assalto. Pois todos os profetas e a lei profetizaram até João. E, se quereis dar crédito, é este o Elias que havia de vir." Mateus 11:12-14. "Naquele tempo Herodes, o tetrarca, ouviu a fama de Jesus, e disse aos seus cortesãos: Este é João, o Batista; ele ressuscitou dentre os mortos, e por isso estes poderes milagrosos operam nele. Pois Herodes havia prendido a João, e, maniatando-o, o guardara no cárcere, por causa de Herodias, mulher de seu irmão Felipe; porque João lhe dizia: Não te é lícito possuí-la. E queria matá-lo, mas temia o povo; porque o tinham como profeta. Festejando-se, porém, o dia natalício de Herodes, a filha de Herodias dançou no meio dos convivas, e agradou a Herodes, pelo que este prometeu com juramento dar-lhe tudo o que pedisse. E instigada por sua mãe, disse ela: Dá-me aqui num prato a cabeça de João, o Batista. Entristeceu-se, então, o rei; mas, por causa do juramento, e dos que estavam à mesa com ele, ordenou que se lhe desse, e mandou degolar a João no cárcere." Mateus 14:1-10. "Assim pois, com muitas outras exortações ainda, anunciava o evangelho ao povo. Mas o tetrarca Herodes, sendo repreendido por ele por causa de Herodias, mulher de seu irmão, e por todas as maldades que havia feito, acrescentou a todas elas ainda esta, a de encerrar João no cárcere." Lucas 3:18-20.

3. O "Elias" que havia de vir e restaurar todas as coisas. "Respondeu ele: Na verdade Elias havia de vir e restaurar todas as coisas." Mateus 17:11. "Ao qual convém que o Céu receba até os tempos da restauração de todas as coisas, das quais Deus falou pela boca dos seus santos profetas, desde o princípio." Atos 3:21.

A missão dos Elias são idênticas: reprovar a apostasia, chamar o povo ao arrependimento e levá-lo a uma reforma. "E Elias se chegou a todo o povo, e disse: Até quando coxeareis entre dois pensamentos? Se o Senhor é Deus, segui-o; mas se Baal, segui-o. O povo, porém, não lhe respondeu nada." 1 Reis 18:21. "Quando o povo viu isto, prostraram-se todos com o rosto em terra e disseram: O Senhor é Deus! O Senhor é Deus!" 1 Reis

The Last Elijah

Matheus Souza

The Bible refers to three Elijahs:

1. Elijah, the Tishbite that was translated to Heaven. "And it came to pass, as they still went on, and talked, that, behold, there appeared a chariot of fire, and horses of fire, and parted them both asunder; and Elijah went up by a whirlwind into heaven." II Kings 2:11.

2. John the Baptist, forerunner of the first coming of Christ, beheaded by order of Herod, because he reproved his sin. "And from the days of John the Baptist until now the kingdom of heaven suffereth violence, and the violent take it by force. For all the prophets and the law prophesied until John. And if ye will receive it, this is Elias, which was for to come." Matthew 11:12-14.

"At that time Herod the tetrarch heard of the fame of Jesus, and said unto his servants, This is John the Baptist; he is risen from the dead; and therefore mighty works do show forth themselves in him. For Herod had laid hold on John, and bound him, and put him in prison for Herodias' sake, his brother Philip's wife. For John said unto him, It is not lawful for thee to have her. And when he would have put him to death, he feared the multitude, because they counted him as a prophet. But when Herod's birthday was kept, the daughter of Herodias danced before them, and pleased Herod. Whereupon he promised with an oath to give her whatsoever she would ask. And she, being before instructed of her mother, said, Give me here John Baptist's head in a charger. And the king was sorry: nevertheless for the oath's sake, and them which sat with him at meat, he commanded it to be given her. And he sent, and beheaded John in the prison." Matthew 14:1-10;

"And many other things in his exhortation preached he unto the people. But Herod the tetrarch, being reproved by him for Herodias his brother Philip's wife, and for all the evils which Herod had done, added yet this above all, that he shut up John in prison." Luke 3:18-20.

3. A people who should come in the spirit of Elijah and restore all things. "And Jesus answered and said unto them, Elias truly shall first come, and restore all things." Matthew 17:11. "Whom the heaven must receive until the times of restitution of all things, which God hath spoken by the mouth of all his holy prophets since the world began." Acts 3:21.

The three Elijahs have an identical mission: to reprove apostasy; to lead the people to repentance and to accomplish a work of reformation. "And Elijah came unto all the people, and said, How long halt ye between two opinions? if the Lord be God, follow him: but if Baal,

UM CARRO de fogo, puxado por flamejantes cavalos, passou de repente entre Elias e Eliseu. Arrebatado no prodigioso turbilhão, o profeta subiu ao Céu diante dos olhos aflitos de seu discípulo

***A CHARIOT** of fire, pulled by fiery horses, sped between Elijah and Elisha, parting them asunder. Caught up in a miraculous whirlwind, Elijah ascended into Heaven before the troubled eyes of his disciple*

18:39. "E os que de ti procederem edificarão as ruínas antigas; e tu levantarás os fundamentos de muitas gerações; e serás chamado reparador da brecha, e restaurador de veredas para morar." Isaías 58:12. "Assim diz o Senhor: Ponde-vos nos caminhos, e vede, e perguntai pelas veredas antigas, qual é o bom caminho, e andai por ele; e achareis descanso para as vossas almas." Jeremias 6:16. "Mas, vendo ele muitos dos fariseus e dos saduceus que vinham ao seu batismo, disse-lhes: Raça de víboras, quem vos ensinou a fugir da ira vindoura? Produzi, pois, frutos dignos de arrependimento, e não queirais dizer dentro de vós mesmos: Temos por pai a Abraão; porque eu vos digo que mesmo destas pedras Deus pode suscitar filhos a Abraão. E já está posto o machado à raiz das árvores; toda árvore, pois que não produz bom fruto, é cortada e lançada no fogo." Mateus 3:7-10.

Suas características são semelhantes

Posição firme em favor da Lei de Deus, alimentação simples vegetariana e vestuário modesto. 1 Reis 18:17, 18 e 20; 2 Reis 1:8; Isaías 22:13 e 14; Mateus 3:4.

"É para o bem deles próprios que o Senhor aconselha a igreja remanescente a rejeitar o uso de alimentos cárneos, chá, café e outros alimentos nocivos. A quantidade de outras coisas de que nos podemos alimentar, as quais são benéficas e boas." —*Conselhos Sobre o Regime Alimentar*, pág. 381 (1908).

"Foi-me mostrado claramente que o povo de Deus deve assumir atitude firme contra o comer carne." — *Idem*, pág. 383 (1902).

"Quem viola obrigações morais em questões de alimentação e vestuário, prepara o caminho para a violação dos reclamos de Deus com respeito a interesses eternos." — *Conselhos Sobre o Regime Alimentar*, pág. 72 (1872).

Elias e nossa igreja (Movimento de Reforma)

"Eis que Eu vos enviarei o profeta Elias, antes que venha o grande e terrível dia do Senhor; e ele converterá o coração dos pais aos filhos, e o coração dos filhos a seus pais; para que Eu não venha, e fira a terra com maldição." Malaquias 4:5 e 6. "Respondeu Ele: Na verdade Elias havia de vir e restaurar todas as coisas. " Mateus 17:11.

"As palavras finais de Malaquias são uma profecia concernente à obra que deveria ser feita como preparação do primeiro e segundo advento de Cristo." — *A Fé Pela Qual Eu Vivo*, pág. 290.

"Nesta época, presisamente antes da Segunda vinda de Cristo nas nuvens do céu, Deus necessita de homens que preparem um povo para estar em pé no grande dia do Senhor. Nestes últimos dias deve ser efetuada uma obra igual à que realizou João. O Senhor está dando mensagens ao Seu povo por meio dos agentes por Ele

then follow him. And the people answered him not a word." I Kings 18:21. "And when all the people saw it, they fell on their faces: and they said, The Lord, he is the God; the Lord, he is the God." I Kings 18:39.

"And they that shall be of thee shall build the old waste places: thou shalt raise up the foundations of many generations; and thou shalt be called, The repairer of the breach, The restorer of paths to dwell in." Isaiah 58:12. "Thus saith the Lord, Stand ye in the ways, and see, and ask for the old paths, where is the good way, and walk therein, and ye shall find rest for your souls." Jeremiah 6:16.

"But when he saw many of the Pharisees and Sadducees come to his baptism, he said unto them, O generation of vipers, who hath warned you to flee from the wrath to come? Bring forth therefore fruits meet for repentance: and think not to say within yourselves, We have Abraham to our father: for I say unto you, that God is able of these stones to raise up children unto Abraham. And now also the ax is laid unto the root of the trees: therefore every tree which bringeth not forth good fruit is hewn down, and cast into the fire." Matthew 3:7-10.

Theirs characteristics are alike

The characteristics of the three Elijahs are also alike: Standing firmly on God's Law; zeal for the principles of the truth; vegetarian nutrition and modest clothing. I Kings 18:17, 18, 20; 2 Kings 1:8; Isaiah 22:13, 14; Matthew 3:4.

"It is for their own good that the Lord cousels the remnant church to discard the use of flesh meats, tea, and coffee, and other harmful foods. There are plenty of other things on which we can subsist that are wholesome and good." —*Counsels on Diet and Food.* p. 381 (1908).

"It has been clearly presented to me that God's people are to take a firm stand against meat eating." — *Ibidem*, p. 383 (1902).

"Whoever violates moral obligations in the matter of eating and dressing prepares the way to violate the claims of God in regard to eternal interests." —*Ibidem*, p. 72 (1872).

Elijah and the church (SDA Reform Movement)

"Behold, I will send you Elijah the prophet before the coming of the great and dreadful day of the Lord: And he shall turn the heart of the fathers to the children, and the heart of the children to their fathers, lest I come and smite the earth with a curse." Malachi 4:5, 6.

"And Jesus answered and said unto them, Elias truly shall first come, and restore all things." Matthew 17:11.

"The closing words of Malachi are a prophecy

escolhidos, e deseja que todos dêem atenção às admoestações e advertência que Ele envia. ... Nossa mensagem deve ser direta como foi a de João. Ele repreendia os reis por sua iniqüidade. Apesar do perigo a que sua vida estava exposta, jamais permitiu que a verdade fosse abrandada em seus lábios. Nossa tarefa neste século precisa ser executada com a mesma fidelidade." —*The SDA Bible Commentary* [E. G. White Comments], vol. 4, pág 1184.

"As perseguições desencadeadas durante muitos séculos sobre este povo [valdenses] temente a Deus, foram por ele suportadas com uma paciência e constância que honravam seu Redentor. Apesar das cruzadas contra eles e da desumana carnificina a que foram sujeitos, continuavam a mandar seus missionários a espalhar a preciosa verdade. Eram perseguidos até à morte; contudo, seu sangue regava a semente lançada, e esta não deixou de produzir fruto. Assim os valdenses testemunharam de Deus, séculos antes do nascimento de Lutero. Dispersos em muitos países, plantaram a semente da Reforma que se iniciou no tempo de Wycliffe, cresceu larga e profundamente nos dias de Lutero, e deve ser levada avante até ao final do tempo por aqueles que também estão dispostos a sofrer todas as coisas pela "Palavra de Deus, e pelo testemunho de Jesus Cristo. Apoc. 1:9." —*O Grande Conflito*, pág. 78.

"A Reforma não terminou com Lutero, como muitos supõem. Continuará até ao fim da história deste mundo." —*Idem*, pág. 148.

O último Elias se empenha na última e grande reforma religiosa

"Irá adiante dEle no espírito e poder de Elias, para converter os corações dos pais aos filhos, e os rebeldes à prudência dos justos, a fim de preparar para o Senhor um povo apercebido." Lucas 1:17.

"A fim de preparar um povo para estar em pé no dia de Deus, deveria realizar-se uma grande obra de reforma." —*O Grande Conflito*, pág. 311.

"Prosseguindo viagem, o reformador era em toda parte olhado com grande interesse. Uma ávida multidão acotovelava-se em redor dele, e vozes amigas advertiam-no dos propósitos dos romanistas. 'Eles vos queimarão', diziam alguns, 'e reduzirão vosso corpo a cinzas, como fizeram com João Huss.' Lutero respondia: 'Ainda que acendessem por todo o caminho de Worms a Wittenberg uma fogueira cujas chamas atingissem o céu, em nome do Senhor eu caminharia pelo meio delas; compareceria perante eles; entraria pelas mandíbulas desse hipopótamo e lhe quebraria os dentes, confessando o Senhor Jesus Cristo'." —*Idem*, 153.

"Quando estava para entrar à presença dos que o julgavam, um velho general, herói de muitas batalhas, disse-lhe amavelmente: 'Pobre monge, pobre monge, vais agora assumir posição mais nobre do que eu ou

regarding the work that should be done preparatory to the first and the second advent of Christ." — *The Faith I Live By*, p. 290.

"In this age, just prior to the second coming of Christ in the clouds of heaven, God calls for men who will prepare a people to stand in the great day of the Lord. Just such a work as that which John did, is to be carried on in these last days. The Lord is giving messages to his people, through the instruments he has chosen, and he would have all heed the admonitions and warnings he sends. . . . Our message must be as direct as was that of John. He rebuked kings for their iniquity. Notwithstanding the peril his life was in, he never allowed truth to languish on his lips. Our work in this age must be as faithfully done." —*The SDA Bible Commentary* [E. G. White Comments], vol. 4, p. 1184.

"The persecutions visited for many centuries upon this God-fearing people were endured by them with a patience and constancy that honored their Redeemer. Notwithstanding the crusades against them, and the inhuman butchery to which they were subjected, they continued to send out their missionaries to scatter the precious truth. They were hunted to death; yet their blood watered the seed sown, and it failed not of yielding fruit. Thus the Waldenses witnessed for God centuries before the birth of Luther. Scattered over many lands, they planted the seeds of the Reformation that began in the time of Wycliffe, grew broad and deep in the days of Luther, and is to be carried forward to the close of time by those who also are willing to suffer all things for 'the word of God, and for the testimony of Jesus Christ.' Revelation 1:9. —*The Great Controversy*, p. 78.

"The Reformation did not, as many suppose, end with Luther. It is to be continued to the close of this world's history." —*The Great Controversy*, p. 148.

The last Elijah accomplishes the final and great religious reform

"And he shall go before him in the spirit and power of Elijah, to turn the hearts of the fathers to the children, and the disobedient to the wisdom of the just; to make ready a people prepared for the Lord." Luke 1:17.

"To prepare a people to stand in the day of God, a great work of reform was to be accomplished." —*The Great Controversy*, p. 311.

"As the Reformer proceeded on his journey, he was everywhere regarded with great interest. An eager multitude thronged about him, and friendly voices warned him of the purpose of the Romanists. 'They will burn you,' said some, 'and reduce your body to ashes, as they did with John Huss.' Luther answered, 'Though they should kindle a fire all the way from Worms to Wittenberg, the flames of which reached to heaven, I would walk through it in the name of the

quaisquer outros capitães já assumimos nas mais sanguinolentas de nossas batalhas! Mas, se tua causa é justa, e estás certo disto, vai avante em nome de Deus e nada temas. Deus não te abandonará." —*Idem*, 155.

"Unicamente os que, de coração, se fazem servos do mundo, qualquer que seja a sua profissão religiosa, é que agem, em matéria de religião, por expedientes em vez de princípios. Devemos escolher o direito, porque é direito, e com Deus deixar as conseqüências. A homens de princípios, fé e ousadia, deve o mundo as grandes reformas. Por tais homens tem de ser levada avante a obra de reforma para este tempo." —*O Grande Conflito*, 460.

"Aqui são apresentadas as características dos que serão os reformadores, que portarão a bandeira da mensagem do terceiro anjo; que serão reconhecidos como o povo que observa os mandamentos de Deus, que honram a Deus e aos olhos de todo o Universo, estão empenhados em reconstruir os lugares antigamente assolados. Quem é que lhes chama 'reparadores de roturas e restauradores de veredas para morar'? É Deus. Seus nomes estão registrados no Céu como reformadores, restauradores, aqueles que edificam os fundamentos de muitas gerações." —*Review and Herald* , 13 de outubro de 1891.

Preparação de um povo
para a segunda vinda de Cristo

"Ensinando-nos, para que, renunciando à impiedade e às paixões mundanas, vivamos no presente mundo sóbria, e justa, e piamente, aguardando a bem-aventurada esperança e o aparecimento da glória do nosso grande Deus e Salvador Cristo Jesus, que se deu a si mesmo por nós para nos remir de toda a iniqüidade, e purificar para si um povo todo seu, zeloso de boas obras. Fala estas coisas, exorta e repreende com toda autoridade. Ninguém te despreze." Tito 2:12-15.
"Porque estou zeloso de vós com zelo de Deus; pois vos desposei com um só Esposo, Cristo, para vos apresentar a ele como virgem pura." 2 Coríntios 11:2.
"Amados, enquanto eu empregava toda a diligência para escrever-vos acerca da salvação que nos é comum, senti a necessidade de vos escrever, exortando-vos a pelejar pela fé que de uma vez para sempre foi entregue aos santos." Judas 3.

"João Batista saiu no espírito e poder de Elias a fim de preparar o caminho do Senhor e converter as pessoas à prudência dos justos. Ele era um representante dos que vivem nos últimos dias, a quem Deus tem confiado preciosas verdades para serem apresentadas perante o povo, a fim de ser preparado o caminho para a segunda vinda de Cristo. ...

"Os que devem preparar o caminho para a segunda vinda de Cristo, são representados pelo fiel Elias, assim como João veio no espírito de Elias a fim de preparar o

Lord; I would appear before them; I would enter the jaws of this behemoth, and break his teeth, confessing the Lord Jesus Christ'." —*Ibidem*, p. 153.

"As he was about to enter the presence of his judges, an old general, the hero of many battles, said to him kindly: 'Poor monk, poor monk, thou art now going to make a nobler stand than I or any other captains have ever made in the bloodiest of our battles. But if thy cause is just, and thou art sure of it, go forward in God's name, and fear nothing. God will not forsake thee'." —*Ibidem*, pp. 154, 155.

"Whatever may be their profession, it is only those who are world servers at heart that act from policy rather than principle in religious things. We should choose the right because it is right, and leave consequences with God. To men of principle, faith, and daring, the world is indebted for its great reforms. By such men the work of reform for this time must be carried forward."—*Ibidem*, p. 460.

"Here are given the characteristics of those who shall be reformers, who will bear the banner of the third angel's message, those who avow themselves God's commandment-keeping people, and who honor God, and are earnestly engaged, in the sight of all the universe, in building up the old waste places. Who is it that calls them, The repairers of the breach, The restorers of paths to dwell in? — It is God. Their names are registered in heaven as reformers, restorers, as raising the foundations of many generations." —*The SDA Bible Commentary* [E. G. White Comments], vol. 4, p. 1151.

Preparing a people for
the second coming of Christ

"Teaching us that, denying ungodliness and worldly lusts, we should live soberly, righteously, and godly, in this present world; looking for that blessed hope, and the glorious appearing of the great God and our Saviour Jesus Christ, who gave himself for us, that he might redeem us from all iniquity, and purify unto himself a peculiar people, zealous of good works. These things speak, and exhort, and rebuke with all authority. Let no man despise thee." Titus 2:12-15.

"For I am jealous over you with godly jealousy: for I have espoused you to one husband, that I may present you as a chaste virgin to Christ." 2 Corinthians 11:2.

"Beloved, when I gave all diligence to write unto you of the common salvation, it was needful for me to write unto you, and exhort you that ye should earnestly contend for the faith which was once delivered unto the saints." Jude 3.

"John the Baptist went forth in the spirit and power of Elijah to prepare the way of the Lord and to turn

POUCO ANTES de Jesus iniciar Seu ministério público, João percorria todo o vale do Jordão com uma mensagem preparatória: o povo deveria abandonar seus pecados e receber o batismo do arrependimento, pois era iminente a chegada do Messias

SHORTLY BEFORE Jesus inaugurated His earthly ministry, John walked from place to place along the Jordan valley with a preparatory message: He urged the people to get rid of their sins and receive the baptism of repentance, because the Messiah was about to be introduced to them

caminho para o primeiro advento de Cristo. O grande assunto da reforma deve ser agitado, e a mente do público deve ser estimulada. Temperança em todas as coisas deve estar associada com a mensagem, a fim de converter o povo de Deus de sua idolatria, glutonaria e extravagância no vestir e em outras coisas.

"A abnegação, humildade e temperança requeridas dos justos, a quem Deus de maneira especial guia e abençoa, devem ser apresentadas ao povo em contraste com os hábitos extravagantes e destruidores da saúde dos que vivem neste século degenerado." —*Meditação Matinal – 77*, pág. 116.

"A obra de João Batista e a obra dos que nos últimos dias saem no espírito e poder de Elias para despertar as pessoas de sua apatia, são idênticas em muitos aspectos. Sua obra é uma figura da obra que precisa ser efetuada nesta época. Cristo virá a segunda vez para julgar o mundo com justiça." —*Maranata*, pág. 20.

Nossa missão se tornará mais intensa

"Não temas, ó pequeno rebanho! porque a vosso Pai agradou dar-vos o reino." Lucas 12:32.

"A oposição é o quinhão de todos aqueles a quem Deus emprega para apresentar verdades especialmente aplicáveis a seu tempo. Havia uma verdade presente nos dias de Lutero — verdade de especial importância naquele tempo; há uma verdade presente para a igreja hoje. Aquele que todas as coisas faz segundo o conselho de Sua vontade, foi servido colocar os homens em circunstâncias várias, e ordenar-lhes deveres peculiares aos tempos em que vivem e às condições sob as quais são postos. Se prezassem a luz a eles concedida, patentear-se-iam diante deles mais amplas perspectivas da verdade. Esta, porém, não é hoje

the people to the wisdom of the just. He was a representative of those living in these last days to whom God has entrusted sacred truths to present before the people to prepare the way for the second appearing of Christ. . . .

"Those who are to prepare the way for the second coming of Christ are represented by faithful Elijah, as John came in the spirit of Elijah to prepare the way for his first advent. The great subject of reform is to be agitated, and the public mind is to be stirred. Temperance in all things is to be connected with the message, to turn the people of God from their idolatry, their gluttony, their extravagance in dress and other things.

"The self-denial, humility, and temperance, required of the righteous, whom God has especially led and blessed, is to be presented to them in contrast to the extravagant, health-destroying habits of the people who live in this degenerate age." —*Maranatha*, p. 118.

"The work of John the Baptist, and the work of those who in the last days go forth in the spirit and power of Elijah to arouse the people from their apathy, are in many respects the same. His work is a type of the work that must be done in this age. Christ is to come the second time to judge the world in righteousness." —*Maranatha*, p. 22.

Our work will become more intense

"Fear not, little flock; for it is your Father's good pleasure to give you the kingdom." Luke 12:32.

"Opposition is the lot of all whom God employs to present truths specially applicable to their time. There was a present truth in the days of Luther, — a truth at that time of special importance; there is a present truth

desejada pela maioria, mais do que o foi pelos romanistas que se opunham a Lutero. Há, para aceitar teorias e tradições de homens em vez de a Palavra de Deus, a mesma disposição das eras passadas. Os que apresentam a verdade para este tempo não devem esperar ser recebidos com mais favor do que o foram os primeiros reformadores. O grande conflito entre a verdade e o erro, entre Cristo e Satanás, há de aumentar em intensidade até ao final da história deste mundo." —*O Grande Conflito*, págs. 143 e 144.

"Quem quer que empreenda a obra de reforma terá de enfrentar decidida oposição. Essa obra requer abnegação. ... Não devemos perguntar se somos apreciados ou não. Nada temos que ver com isso. ... A obra de reforma requererá toda fé, lágrima o orações que os seres humanos podem suportar." —*Este Dia com Deus*, pág. 47.

"Jesus estava entre os humildes da Terra. Não tomou Sua posição ao lado dos cultos rabis ou dos maiorais. Não Se encontrava entre os potentados da Terra, e, sim, entre os humildes. A verdade nunca se encontrou entre a maioria. Ela sempre esteve com a minoria." —*Idem*, pág. 317.

"A obra aprofundar-se-á mais e se tornará mais intensa para o fim do tempo. E todos quantos são coobreiros de Deus contenderão mais zelosamente pela fé que uma vez foi entregue aos santos." —*Mensagens Escolhidas*, vol. 2, pág. 114.

"Preferi a pobreza, a ignomínia, a separação dos amigos ou qualquer outro sofrimento, a manchardes vossa vida com o pecado. Antes a morte que a desonra ou a transgressão da Lei de Deus — este deve ser o moto de cada cristão. Como um povo que professa ser reformador, de posse das mais solenes e purificadoras verdades da palavra de Deus, devemos elevar a norma, muito mais do que está acontecendo agora. Deve-se tratar prontamente com o pecado e os pecadores na igreja, para que outros não sejam contaminados. ...Que os que ocupam posições de responsabilidade não sofram pecado num irmão. Mostrai-lhe que ele, ou tira o seu pecado, ou é separado da igreja.

"Quando os membros individuais da igreja agirem como verdadeiros seguidores do manso e humilde Salvador, haverá menos empenho em cobrir e desculpar o pecado. Todos se esforçarão para agir como na presença de Deus." —*Testemunhos Seletos*, vol. 2, págs. 37 e 38.

"Achamo-nos no grande dia da expiação, quando nossos pecados devem, pela confissão e arrependimento, ir de antemão ao juízo. Deus não aceita agora um testemunho frouxo, sem vigor da parte de Seus ministros. Tal testemunho não seria verdade presente. A mensagem para estes dias precisa ser alimento a seu tempo para nutrir a igreja de Deus. Mas Satanás tem procurado gradualmente roubar o poder desta mensagem, para que o povo não esteja preparado para subsistir no dia do Senhor." —*Mensagens Escolhidas*, vol. 1, págs. 124 e 125.

for the church today. He who does all things according to the counsel of His will has been pleased to place men under various circumstances and to enjoin upon them duties peculiar to the times in which they live and the conditions under which they are placed. If they would prize the light given them, broader views of truth would be opened before them. But truth is no more desired by the majority today than it was by the papists who opposed Luther. There is the same disposition to accept the theories and traditions of men instead of the word of God as in former ages. Those who present the truth for this time should not expect to be received with greater favor than were earlier reformers. The great controversy between truth and error, between Christ and Satan, is to increase in intensity to the close of this world's history." —*The Great Controversy*, pp. 143, 144.

"Whoever attempts the work of reform will have decided opposition to meet. This work requires self-renunciation. . . . We must not ask whether we are appreciated or unappreciated. With this we have naught to do. . . .

"The work of reform will call for all the faith and tears and prayers that human intelligence can bear." —*This Day With God*, p. 49.

"Jesus was among the lowly of the earth. He did not take His position by the side of the learned rabbits or the rulers. He was not found among the potentates of the earth, but among the lowly ones. The truth was never found among the majority. It was ever found among the minority." —*Ibidem*, p. 319.

"The work will grow deeper and become more earnest to the very close of time. And all who are laborers together with God will contend most earnestly for the faith once delivered to the saints." —*Selected Messages*, vol. 2, p. 114.

"Choose poverty, reproach, separation from friends, or any suffering rather than to defile the soul with sin. Death before dishonor or the transgression of God's law should be the motto of every Christian. As a people professing to be reformers, treasuring the most solemn, purifying truths of God's word, we must elevate the standard far higher than it is at the present time. Sin and sinners in the church must be promptly dealt with, that others may not be contaminated. Truth and purity require that we make more thorough work to cleanse the camp from Achans. Let those in responsible positions not suffer sin in a brother. Show him that he must either put away his sins or be separated from the church.

"When the individual members of the church shall act as true followers of the meek and lowly Saviour, there will be less covering up and excusing of sin. All will strive to act as if in God's presence." —*Testimonies*, vol. 5, p.147.

"Devem os adventistas do sétimo dia [Movimento de Reforma] afrouxar seu devotamento quando suas capacidades e faculdades deviam estar ao lado do Senhor; quando um testemunho inabalável, nobre e íntegro, devia sair de seus lábios?" —*A Fé Pela qual Eu Vivo*, pág. 291.

"Há os que se alegram em tranqüilizar-vos para dormirdes em vossa segurança carnal; eu, porém, tenho uma tarefa diferente. Minha mensagem é para vos alarmar, para vos ordenar a reformar vossa vida e cessar vossa rebelião contra o Deus do universo." —*A Fé Pela qual Eu Vivo*, pág. 293.

Como Elias, Natã e João Batista

"Deus chama homens como Elias, Natã e João Batista — homens que levarão fielmente Sua mensagem sem considerar as conseqüências; que falarão a verdade com bravura, embora isso demande o sacrifício de tudo que possuem. Deus não pode usar homens que, em tempos de perigo, quando a força, a coragem e a influência de todos são necessárias, temem tomar uma firme posição pelo direito."—*Profetas e Reis*, pág. 142.

"A obra de restauração e reforma realizada pelos que voltaram do exílio sob a liderança de Zorobabel, Esdras e Neemias, apresenta o quadro de uma obra de restauração espiritual que deve ocorrer nos últimos dias da história da Terra. O remanescente de Israel era um povo débil, exposto à vindita dos seus inimigos; mas por intermédio deles Deus Se propôs preservar na Terra o Seu conhecimento e de Sua lei. Eles foram os guardiões do verdadeiro culto, os guardadores do santos oráculos." —*Idem*, pág. 677.

"O profeta descreve aqui um povo que, em tempo de geral abandono da verdade e da justiça, está procurando restaurar os princípios que são o fundamento do reino de Deus. São os reparadores das brechas que têm sido feitas na lei de Deus – o muro posto em torno dos Seus escolhidos para a sua proteção, preceitos de justiça, verdade e pureza, cuja obediência é para sua perpétua salvaguarda. (...)

"No tempo do fim, toda instituição divina deve ser restaurada. A brecha feita na lei quando o sábado foi mudado pelo homem, deve ser reparada. O remanescente de Deus, em pé diante do mundo como reformadores, deve mostrar que a lei de Deus é o fundamento de toda reforma perdurável, e que o sábado do quarto mandamento deve permanecer como memorial da criação, uma lembrança constante do poder de Deus. De maneira clara e distinta devem apresentar a necessidade de obediência a todos os preceitos do decálogo. Constrangidos pelo amor de Cristo, devem cooperar com Ele na reconstrução dos lugares assolados. Devem ser reparadores das roturas, e restauradores de veredas para morar. Isaías 58:12."—*Idem*, págs. 677 e 678. ■

"We are in the great day of atonement, when our sins are, by confession and repentance, to go beforehand to Judgment. God does not now accept a tame, spiritless testimony from his ministers. Such a testimony would not be present truth. The message for this time must be meat in due season to feed the church of God. But Satan has been seeking gradually to rob this message of its power, that the people may not be prepared to stand in the day of the Lord." —*Selected Messages*, vol.1, pp.124, 125.

"What! shall Seventh day Adventists [Reform Movement] relax their devotedness when all their capabilities and powers should be placed on the Lord's side; when an unflinching testimony, noble and uplifting, should come from their lips?" —*The SDA Bible Commentary* [E. G. White Comments], vol. 7, p. 981.

"There are those who will be glad to lull you to sleep in your carnal security; but I have a different work. My message is to alarm you, to bid you to reform your lives, and cease your rebellion against the God of the universe." —*Review and Herald*, june 22, 1911.

Like Elijah, Nathan, and John the Baptist

"God calls for men like Elijah, Nathan, and John the Baptist — men who will bear His message with faithfulness, regardless of the consequences; men who will speak the truth bravely, though it call for the sacrifice of all they have. God cannot use men who, in time of peril, when the strength, courage, and influence of all are needed, are afraid to take a firm stand for the right." —*Prophets and Kings*, p. 142.

"The work of restoration and reform carried on by the returned exiles, under the leadership of Zerubbabel, Ezra, and Nehemiah, presents a picture of a work of spiritual restoration that is to be wrought in the closing days of this earth's history. The remnant of Israel were a feeble people, exposed to the ravages of their enemies; but through them God purposed to preserve in the earth a knowledge of Himself and of His law. They were the guardians of the true worship, the keepers of the holy oracles." —*Ibidem*, p. 677.

"In the time of the end every divine institution is to be restored. The breach made in the law at the time the Sabbath was changed by man, is to be repaired. God's remnant people, standing before the world as reformers, are to show that the law of God is the foundation of all enduring reform and that the Sabbath of the fourth commandment is to stand as a memorial of creation, a constant reminder of the power of God. In clear, distinct lines they are to present the necessity of obedience to all the precepts of the Decalogue. Constrained by the love of Christ, they are to co-operate with Him in building up the waste places. They are to be repairers of the breach, restorers of paths to dwell in. See verse 12."—*Ibidem*, p. 678. ■

AS DELE

América do Norte

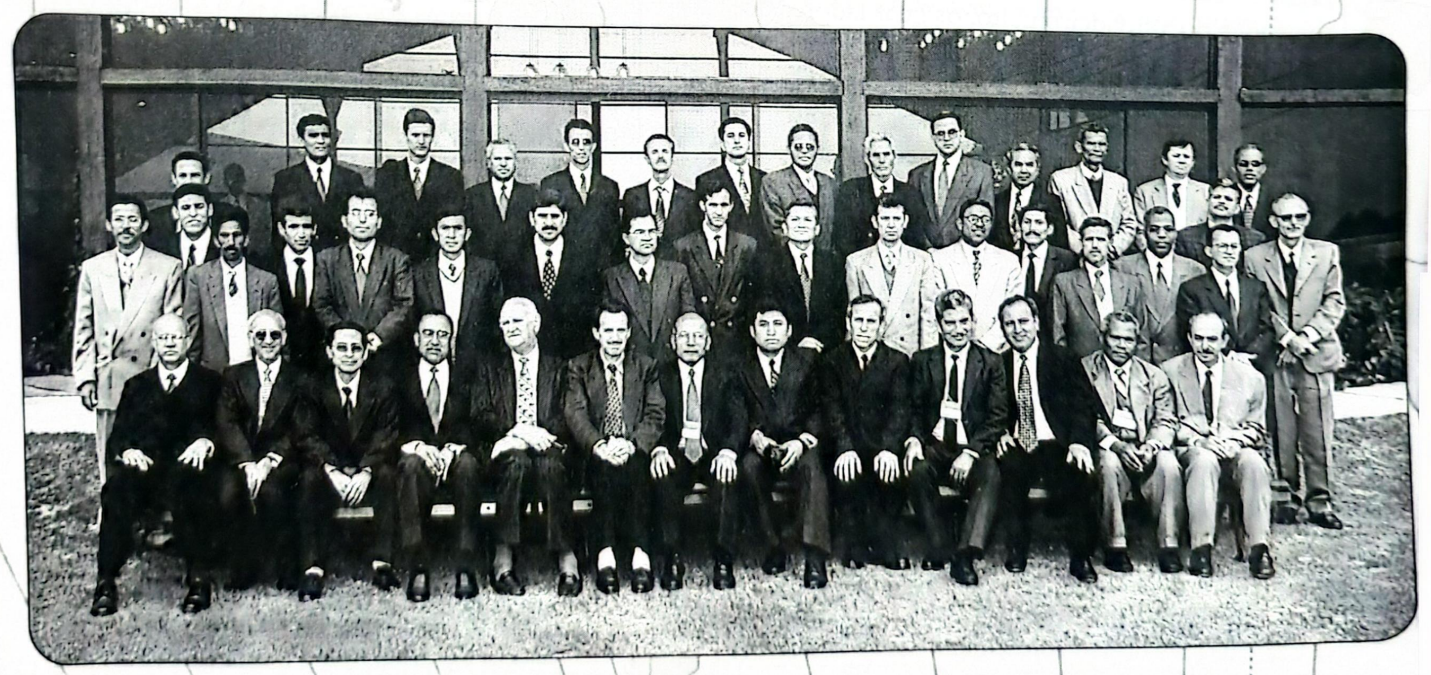

América do Sul

GAÇÕES

elegations)

América Central e México

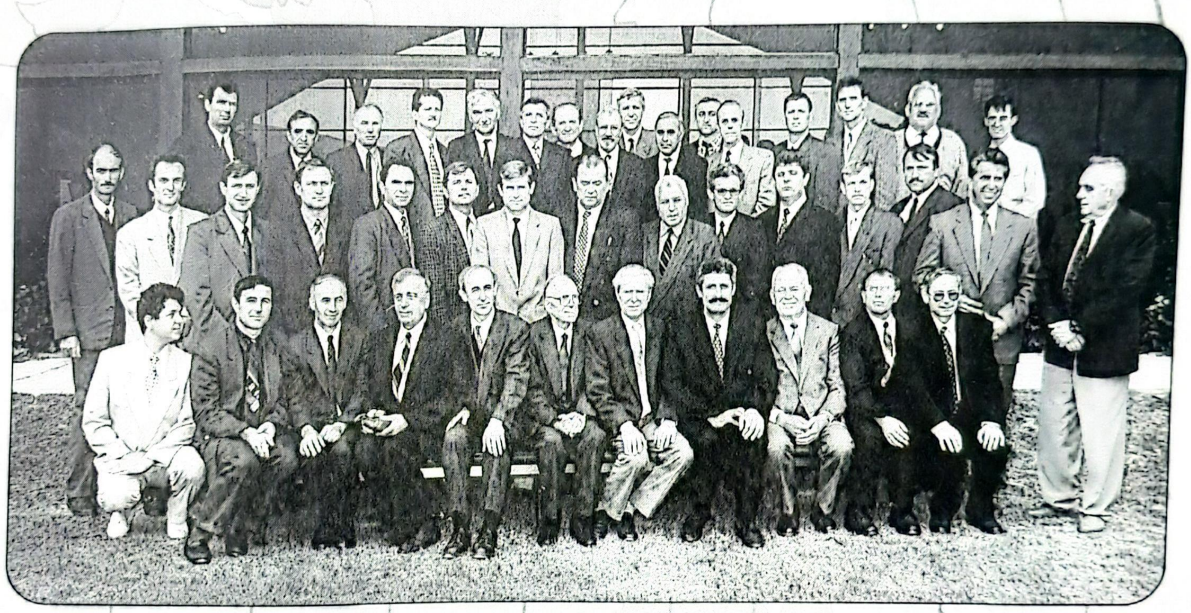

Europa

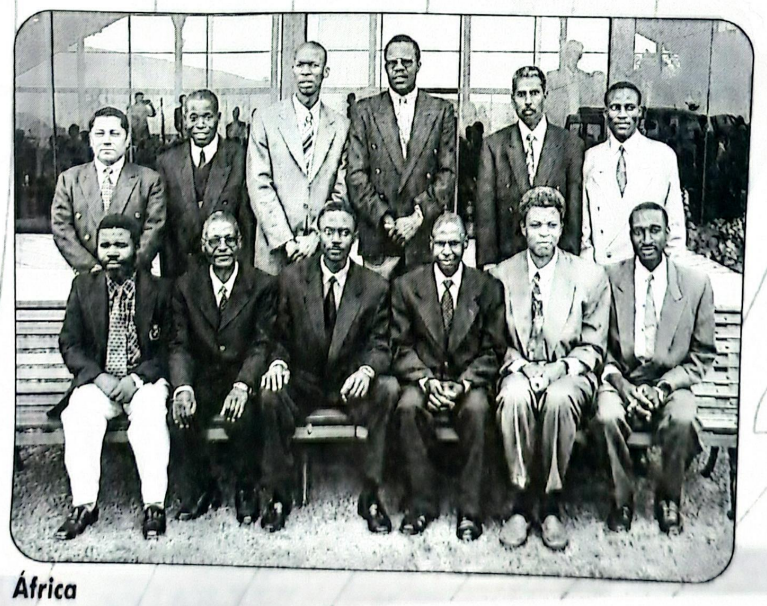

África

CONFERÊNCIA GERAL OS DELE

Alfredo Carlos Sas
68 anos, casado, 4 filhos
Presidente

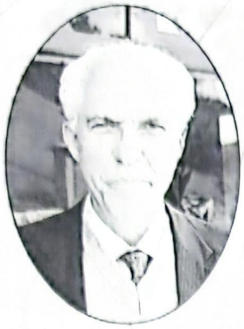

Davi Paes Silva
54 anos, casado, 2 filhos
Secretário

Gerson Simões de Barros
67 anos, casado, 4 filhos
Diretor de Evangelismo

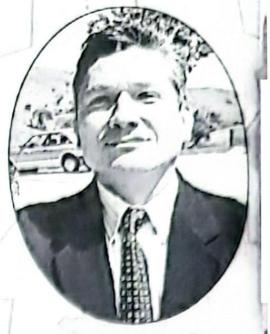

Mario Palácios Alvarad
45 anos, casado, 6 filh
Secretário Regional
América do Sul

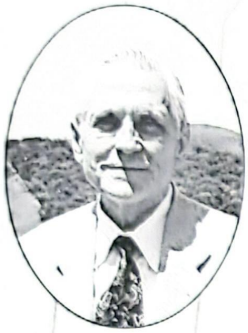

Benjamim Burec
67 anos, casado, 3 filhos
Diretor da Escola Sabatina

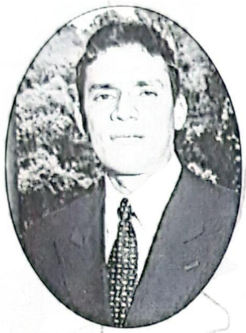

Jaime Lemes Campos
37 anos, casado, 1 filho
Diretor de Colportagem

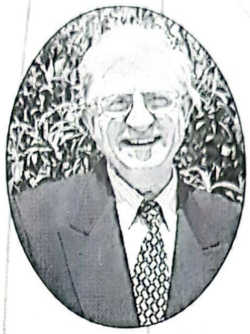

Branislav Jaksic
61 anos, casado, 3 filhos
Diretor de Jovens

Josué Devai
44 anos, casado, 2 filhos
Auditor

Daniel Dumitru,
67 anos, casado, 3 filhos
Diretor de Publicações

Ruffo Lopez
56 anos, casado, 1 filho
Tesoureiro

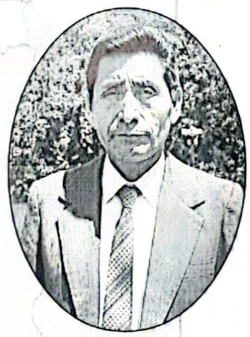

José Romero
52 anos, casado, 5 filhos
Secretário Regional para América
Central e Caribe

Samy Doss
45 anos, casado, 3 filhos
Secretário Regional para a A

John Garbi
62 anos, casado, 2 filhos
Secretário Regional para a
América do Norte

Elsa Olga Burec
59 anos, casada, 3 filhos
Secretária Auxiliar

D. Sureshkumar
57 anos, casado, 3 filhos
Vice-Presidente

Rudolf Ludwig
68 anos, casado, 1 filho
Secretário Regional para a Eu

GADOS
(Delegates)

AMÉRICA DO NORTE

Charles Balbach
anos, casado, 1 filho
e-Presidente do Campo
Noroeste Americano

Jorai P. da Cruz
45 anos, casado, 2 filhos
Presidente do Campo
Sudoeste Americano

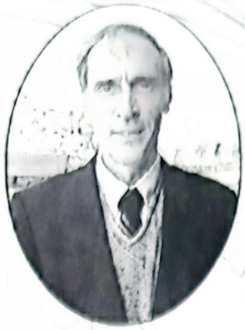

Randall H. Herrman,
53 anos, casado, 2 filhos
Ancião de Campo - EUA

Fernando Aníbal Flores
33 anos, casado, 3 filhos
Presidente do Campo
Sudeste Americano

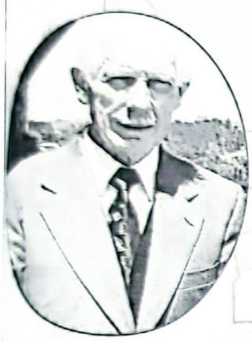

Alfons Balbach
anos, casado, 4 filhos
Tradutor

Francisco Devai
72 anos, casado, 5 filhos
Tradutor

Francisco Daniel (Freddy) Devai
43 anos, casado, 5 filhos
Diretor Escola Missionária - EUA

Roberto Martins Duarte
48 anos, casado, 1 filho
Presidente do Campo Este
Canadense

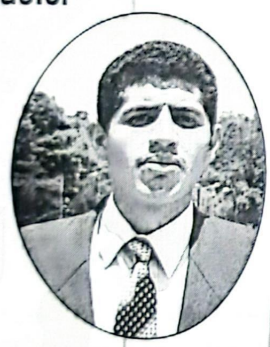

Daniel Avelar Jaimes
27 anos, casado, 1 filho
Vice-Presidente do Campo Mexicano

João Moreno
67 anos, casado, 3 filhos
Presidente de Campo - EUA

Ljuban Vukotic
54 anos, casado, 3 filhos
Presidente de Campo - EUA

Peter Daniel Lausevic
39 anos, casado, 1 filho
Vice-Presidente de Campo - EUA

Michael Torpey
44 anos, casado, 2 filhos
Secretário de Campo - EUA

AMÉRICA DO SUL

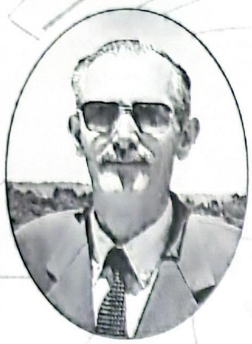

Artur Gessner
59 anos, casado, 3 filhos
Presidente da União Sul-Brasileira

Erotildes José de Almeida
55 anos, casado, 3 filhos
Pastor Regional – União Norte-Brasileira

Aurelino dos Santos Barbosa
43 anos, casado, 4 filhos
Presidente de Campo – União Norte-Brasileira

Josias Tavares de Almeida
38 anos, casado, 4 filhos
Diretor de Jovens – União Norte-Brasileira

Hermes dos Santos Barbosa
45 anos, casado, 6 filhos
Pastor Regional – União Norte-Brasileira

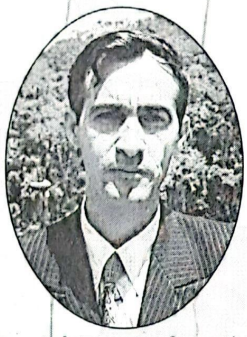

Daniel Duarte Carneiro
40 anos, casado, 1 filho
Secretário – União Sul-Brasileira

Edson de Oliveira Custódio
41 anos, casado, 2 filhos
Presidente de Associação – União Norte-Brasileira

Rudolfo Gessner
33 anos, casado, 2 filhos
Tesoureiro – União Norte-Brasileira

Otávio N. Freitas
39 anos, casado, 3 filhos
Presidente de Associação – União Norte-Brasileira

Ivan da Silva Lima
44 anos, casado, 2 filhos
Presidente de Associação – União Norte-Brasileira

Edgar Carlos Luup
54 anos, casado, 3 filhos
Diretor de Educação – União Sul-Brasileira

Luís Carlos de Melo
35 anos, casado, 2 filhos
Auditor – União Norte-Brasileira

José de Libório
43 anos, casado, 3 filhos
Diretor de Assistência Social – Brasil

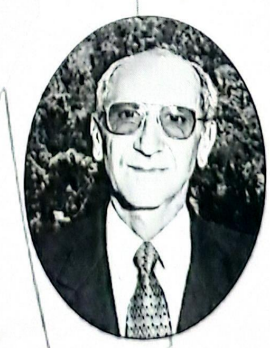

Nelson Batista Melo
59 anos, casado, 3 filhos
Pastor Regional – União Norte-Brasileira

AMÉRICA DO SUL

Álvaro Daniel C. Menezes
51 anos, casado, 3 filhos
Presidente de Associação – União Norte-Brasileira

Delvacir Dias Preto
50 anos, casado, 5 filhos
Presidente da União Norte-Brasileira

Silas Neri de Oliveira
39 anos, casado, 1 filho
Diretor de Educação – União Norte-Brasileira

Adelaide R. da Rocha
62 anos, casado, sem filhos
Pastor de Campo – União Sul-Brasileira

Edson Meireles Ribeiro
50 anos, casado, 4 filhos
Presidente de Associação – União Sul-Brasileira

Lourival José Santana
50 anos, casado, 5 filhos
Pastor Regional – União Norte-Brasileira

José Henrique P. dos Santos
43 anos, casado, 3 filhos
Presidente de Associação – União Sul-Brasileira

Eli Tenório da Silva
29 anos, casado, 1 filho
Diretor de Jovens – União Sul-Brasileira

Marcelo de Araújo Silva
36 anos, casado, 5 filhos
Presidente de Associação – União Sul-Brasileira

Josif Tuleu
68 anos, casado, 4 filhos
Diretor do Hospital Naturista – Brasil

José Pereira de Souza
36 anos, casado, 3 filhos
Presidente de Associação – União Sul-Brasileira

Admir Ribeiro dos Prazeres
49 anos, casado, 5 filhos
Tesoureiro da União Sul-Brasileira

Caetano Verto Sink
65 anos, casado, 5 filhos
Pastor Regional – União Norte-Brasileira

Olmício N. Freitas
41 anos, casado, 3 filhos
Diretor de Evangelismo – Brasil

Durval Bispo dos Santos
65 anos, casado, 7 filhos
Pastor Regional – União Sul-Brasileira

AMÉRICA DO SUL

Geremias P. Nunes
42 anos, casado, 4 filhos
Diretor de Colportagem – Brasil

Rômulo Pereira Borges
35 anos, casado, 2 filhos
Diretor da Escola Missionária – Brasil

Geraldo B. Cardoso
38 anos, casado, 2 filhos
Departamental de Saúde – Brasil

Eliseu Martins Duarte
42 anos, casado, 4 filhos
Gerente da Editora Missionária – Brasil

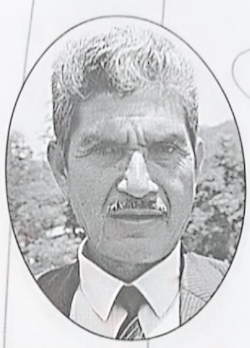

Santos Arcádio Núnez Correa
60 anos, casado, 6 filhos
Obreiro Bíblico – Peru

José de Oliveira Lima
55 anos, casado, 3 filhos
Vice-Presidente da União Sul-Brasileira

Ramiro Pereda Geldres
42 anos, casado, 2 filhos
Gerente da Editora – Peru

Isaac Chichipe Quintana
43 anos, casado, 4 filhos
Presidente de Associação – Peru

Manuel Jesus Rodriguez Cabañas
43 anos, casado, 3 filhos
Presidente de Associação – Peru

Samuel Diaz Vergara
53 anos, casado, 2 filhos
Presidente da União Peruana

Cipriano Dario Moreyra
44 anos, casado, 5 filhos
Vice-Presidente da União Chilena

Joel Morales Espinoza
49 anos, casado, sem filho
Presidente da União Bolivia

Júlio César Díaz Vilchez
40 anos, casado, 1 filho
Vice-Presidente da União Peruana

Franz Terceros Pedrazas
45 anos, casado, 4 filhos
Presidente da União Chilena

AMÉRICA DO SUL

Samuel Ramos Ramos
anos, casado, sem filhos
retor de Evangelismo da
União Boliviana

José Angel Usuga Goez
36 anos, casado, 2 filhos
Presidente da Missão
Colombiana

Miguel Delmas Gonzalez
41 anos, casado, 2 filhos
Pastor – Argentina

Esmeraldo Herédia
56 anos, casado, 3 filhos
Presidente da União Sul-
Argentina

Joffre Salvador
35 anos, casado, 2 filhos
Vice-Presidente da
Associação Equatoriana

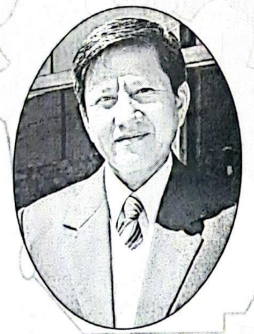

Victor Hugo Tomalá
Tumbaco
50 anos, casado, 3 filhos
Presidente da Associação
Equatoriana

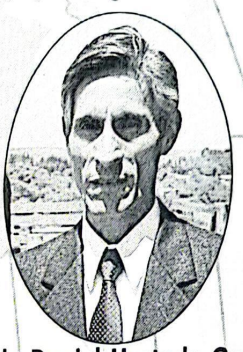

Segundo Daniel Hurtado Guzman
46 anos, casado, 2 filhos
Presidente da Associação
Venezuelana

Yamileth Ramirez de
Torrealba,
34 anos, casado, 2 filhos
Secretária da Associação
Venezuelana

Ciro A. Hurtado Velasco
46 anos, casado, 5 filhos
Pastor Associação Colombiana

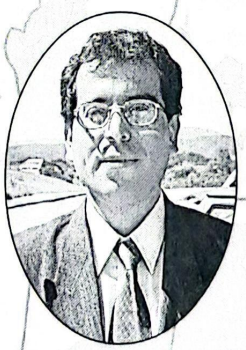

Juan Carlos Silva Alza
37 anos, casado, 1 filho
Secretário União Peruana

Guillermo Yañac
Caviedes,
50 anos, casado, 4 filhos
Presidente de Associação
– Peru

Eduardo Cruz Rodriguez
44 anos, casado, 2 filhos
Vice-Presidente da União
Boliviana

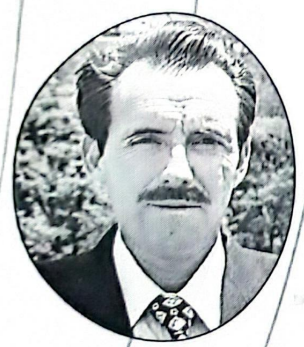

nétrio Concepción Iglesias Alva
50 anos, casado, 4 filhos
residente de Associação – Peru

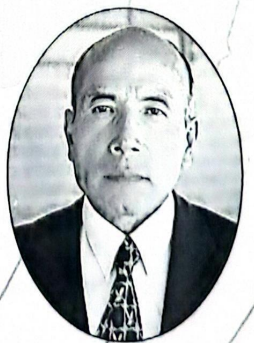

Julio Leonidas Duire Guablocho
55 anos, casado, 1 filho
Presidente de Associação – Peru

AMÉRICA CENTRAL

Angel Antonio Orellana Rivas
46 anos, casado, 3 filhos
Diretor de Evangelismo
Associação Hondurenha

Eduardo Lainez Claros
40 anos, casado, 6 filhos
Presidente da União Centro-Americana

Salomón Carrasco
30 anos, casado, 4 filhos
Presidente Associação
República Dominicana

José Roberto Domingos
41 anos, casado, 2 filhos
Presidente do Campo Mexican

Susana Fernandez
59 anos, casada, 7 filhos
Diretora de Assistência Social – República Dominicana

Audelio Paz
41 anos, casado, 7 filhos
Diretor de Evangelismo
União Centro-Americana

OCEANIA

Paul Edwin Chapman
32 anos, casado, 3 filhos
Pastor Auxiliar de Campo – Austrália

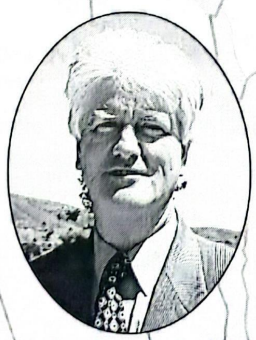

Peter James Jackson
49 anos, casado, 4 filhos
Secretário da União Australasiana

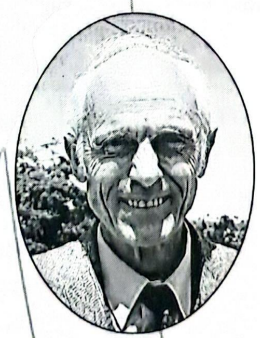

Mervyn Bryce Southwell,
63 anos, casado, 3 filhos
Vice-Presidente da União Australasiana

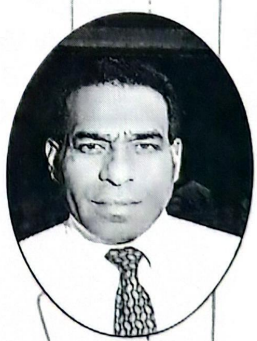

Marcel Wanugui
38 anos, casado, 2 filhos
Ancião – Polinésia France

EUROPA

Luiz Almeida Araújo
44 anos, casado, 2 filhos
Presidente de Campo – Portugal

Bugomil Pavlak
61 anos, casado, 2 filhos
Presidente do Campo Polonês

Wilhelm Volpp
73 anos, casado, 1 filho
Vice-Presidente – Alemanha

Jean Paul Parpaillon
55 anos, casado, 4 filhos
Ancião – França

Vasil Vessin Hristov
58 anos, casado, 1 filho
Presidente do Campo Búlgaro

Danijel Zic
51 anos, solteiro
Presidente de Campo – Croácia

Nicolae Arseni
45 anos, casado, 3 filhos
Vice Presidente de Campo – Moldávia

Gheorghe Dovbenko
52 anos, casado, 3 filhos
Presidente de Campo – Moldávia

Petru Mangul
41 anos, casado, 3 filhos
Vice Presidente União Europa Oriental

Dragan Ilic
48 anos, casado, 3 filhos
Vice-Presidente da União Iugoslava

Wilmos Toth
32 anos, casado, 2 filhos
Diretor de Jovens – Hungria

Milorad Milinkovic
76 anos, casado, 2 filhos
Presidente da União Iugoslava

Miklós Szabo Zágoni
53 anos, casado, 3 filhos
Presidente do Campo Húngaro

Marin Barbu
43 anos, casado, 3 filhos
Presidente da União Romena

EUROPA

Ioan Costea
45 anos, casado, 2 filhos
Vice-Presidente de Campo – Romênia

Traian Cracea
67 anos, casado, 1 filho
Secretário da União Romena

Valericá Iamandei
40 anos, casado, 3 filho
Presidente de Campo – Romênia

Doru Laza
43 anos, casado, 2 filhos
Médico – Romênia

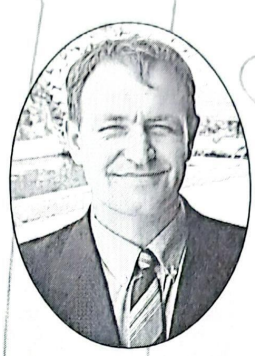

Simion Muresan
38 anos, casado, 1 filho
Vice-Presidente da União Romena

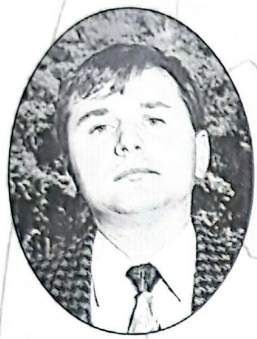

Valentin Tudoroiu Liviu
30 anos, casado, 2 filhos
Sec. Depto. Missionário União Romena

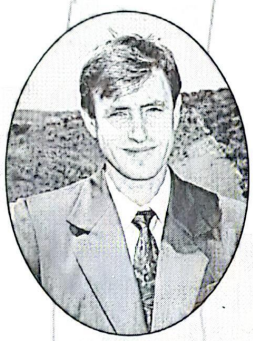

David Muresan
34 anos, casado, 2 filhos
Pastor de Campo – Romênia

Victor Muresan
58 anos, casado, 3 filhos
Vice-Presidente de Associação – Romênia

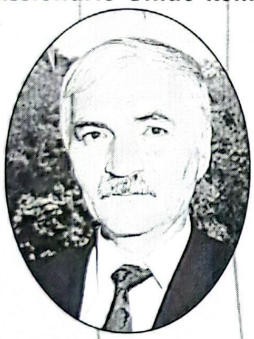

Florin Pistea
47 anos, casado, 1 filho
Tesoureiro da União Romena

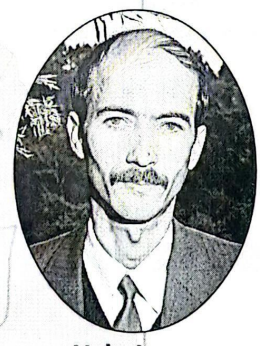

Nelu Iancu
35 anos, casado, filho
Presidente de Campo – Romênia

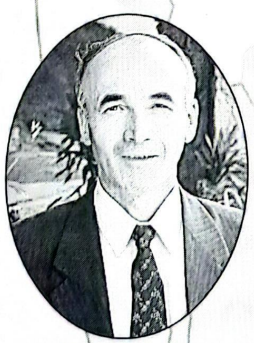

Vasile Buftea
49 anos, casado, 2 filhos
Presidente de Campo – Romênia

Emil Paul
46 anos, casado, 2 filhos
Vice-Presidente de Campo Romênia

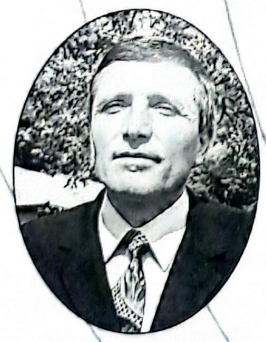

Traian Borza
50 anos, casado, 5 filhos
Secretário Escola Sabatina – Romênia

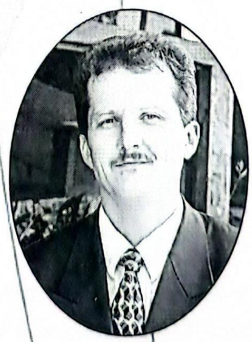

Gheorghe Nasui Ovidiu
35 anos, casado, 2 filhos
Vice-Presidente de Campo – Romênia

EUROPA

ionita Aurelian Raducu
31 anos, casado, 1 filho
ecretário de Jovens da
União Romena

Valerian Constantin
Raileanu
47 anos, casado, 4 filhos
Médico - Romênia

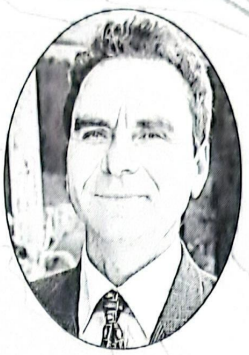

Beniamin Sirbusca
50 anos, casado, 2 filhos
Presidente de Campo - Romênia

Ion Tomoiaga
67 anos, casado, 5 filhos
Pastor - Romênia

Francisc Szanto
62 anos, casado, 4 filhos
Pastor de Campo -
Romênia

Mario Stroia
26 anos, casado, sem filhos
Tradutor - Romênia

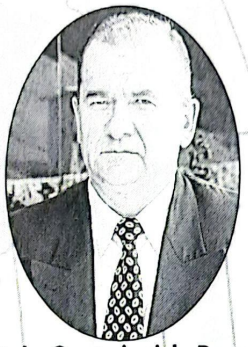

Anatoly Georgievich Bogatov
51 anos, casado, 2 filhos
Vice-Presidente da União Europa
Oriental - Ucrânia

Alexandr Menovshchykov,
34 anos, casado, 3 filhos
Vice-Presidente de
Campo - Ucrânia

Mikhail Demian
42 anos, casado, 2 filhos
Diretor Escola
Missionária Ucrânia

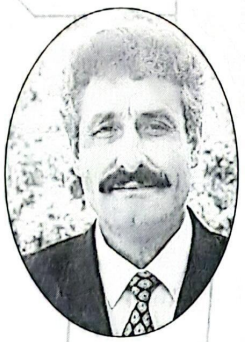

Semion Karvatskii
48 anos, casado, 2 filhos
Presidente União Este-
Européia - Ucrânia

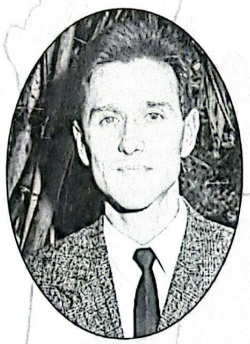

Vyacheslav Melnychuk,
38 anos, casado, 2 filhos
Ancião - Ucrânia

Alexander Volgin
35 anos, casado, 2 filhos
Presidente do Campo
Russo

Mykhaylo Stoyka
anos, casado, 1 filho
Vice-Presidente de
Campo - Ucrânia

Petro Stratan
44 anos, casado, 2 filhos
Diretor da Escola Missionária - Ucrânia

Edgar Palamarchuk
29 anos, casado, sem filhos
Tradutor - Ucrânia

ÁFRICA

Justin Chewe Kambe
30 anos, casado, sem filhos
Secretário e Tesoureiro – Zâmbia

Message Ncube
39 anos, solteiro
Secretário – Zimbábue

Moisés Fernandes
42 anos, casado, 3 filhos
Presidente da Associação Angolana

Anton Omondi Oboga
50 anos, casado, 4 filhos
Presidente de Campo – Quênia

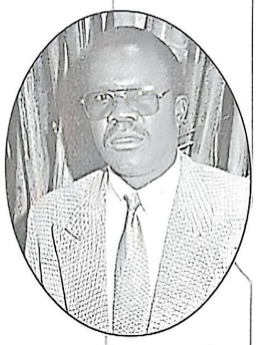

Hesber Mpofu
38 anos, casado, 4 filhos
Tesoureiro – Zimbábue

Alexander Kaushi,
29 anos, casado, 1 filho
Presidente de Campo – Zâmbia

SJoel Molorane
42 anos, casado, 3 filhos
Leigo – África do Sul

Sipho Benjamin Moshoane
37 anos, casado, 2 filhos
Secretário de Campo – África do Sul

Samuel Caba Kalende
39 anos, casado, sem filhos
Pastor da Missão da República Democrática do Congo

Manuel Henda
43 anos, casado, 8 filhos
Pastor – Angola

David Mutumpa Bulaya
34 anos, casado, 2 filhos
Tradutor – Botsuana

ÁSIA

Kim Dong Chun
54 anos, casado, sem filhos
Presidente do Campo Coreano

Solomon Dumaguit
48 anos, casado, 5 filhos
Diretor da Escola Missionária – Filipinas

Carlos Estrera
49 anos, casado, 7 filhos
Presidente da União Filipina

Benyamin Linga
47 anos, casado, 4 filhos
Presidente da União Indonésia

Chang Nehemiah
36 anos, casado, 1 filho
Tradutor – Japão

Alvin Vedhasingh
39 anos, casado, 3 filhos
Secretário – Índia

Simanjuntak Daud
34 anos, casado, 1 filho
Secretário Depto. Jovens – Indonésia

Fely Elaydo Fernandez
38 anos, solteira
Secretária e Tesoureira da União Filipina

NOVOS OFICIAIS DA CG

(New CG Committee)

2000-2003

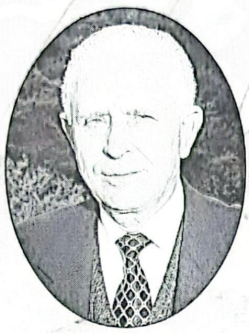

PRESIDENTE
Alfredo Carlos Sas
68 anos, casado, 4 filhos

D. Sureshkumar
57 anos, casado, 3 filhos
Vice-Presidente

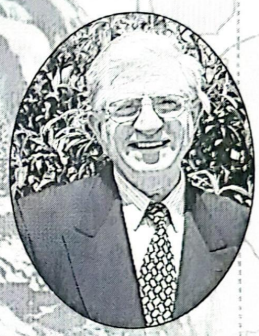

VICE-PRESIDENTE
Branislav Jaksic
61 anos, casado, 3 filhos

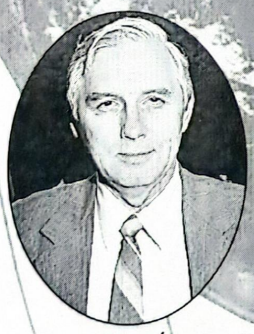

SECRETÁRIO
John Garbi
62 anos, casado, 2 filhos

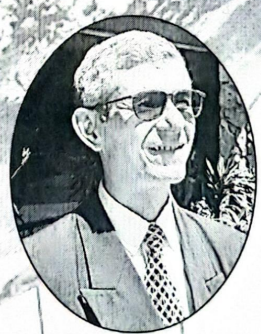

TESOUREIRO
Roberto Martins Duarte
48 anos, casado, 1 filho

OS SECRETÁRIOS REGIONAIS ELEITOS

(The Newly Elected Regional Secretaries)

2000-2003

AMÉRICA CENTRAL
Eduardo Lainez Claros
40 anos, casado, 6 filhos

AMÉRICA DO NORTE
Davi Paes Silva
54 anos, casado, 2 filhos

AMÉRICA DO SUL
Matheus Souza da Silva
44 anos, casado, 3 filhos

EUROPA
Marin Barbu
43 anos, casado, 3 filhos

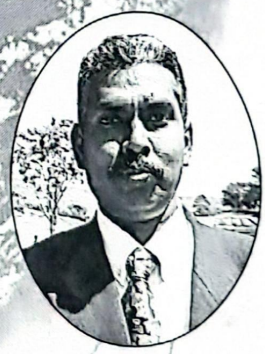

ÁFRICA
Samy Doss
45 anos, casado, 3 filhos

REGIÃO DO PACÍFICO
Branislav Jaksic
61 anos, casado, 3 filhos

ÁSIA
D. Sureshkumar
57 anos, casado, 3 filhos

Salvação

Davi Paes Silva

A salvação é um ato de misericórdia divina que requer uma resposta da parte do homem, mediante arrependimento, fé em Jesus Cristo, e uma vida de obediência à vontade de Deus. É apresentada na Bíblia como referindo-se ora a um ato passado, ora ao presente e outras vezes ao futuro. Consideremos alguns exemplos:

1. Ação passada: "A outros salvou." Mateus 27:42. "Porque pela graça sois salvos, por meio da fé, e isto não vem de vós, é dom de Deus." Efésios 2:8. "Não em virtude de obras de justiça que nós houvéssemos feito, mas segundo a sua misericórdia, nos salvou mediante o lavar da regeneração e renovação pelo Espírito Santo". Tito 3:5. "Porque para Deus somos um aroma de Cristo, nos que se salvam e nos que se perdem." 2 Coríntios 2:15.

"Quem nos salvou, e chamou com uma santa vocação, não segundo as nossas obras, mas segundo o Seu próprio propósito e a graça que nos foi dada em Cristo Jesus antes dos tempos eternos." 2 Timóteo 1:9.

2. Ação presente: "Porque a palavra da cruz é deveras loucura para os que perecem; mas para nós, que estamos sendo salvos, é o poder de Deus." 1 Coríntios 1:18.

3. Ação futura: "Assim também Cristo, oferecendo-Se uma só vez para levar os pecados de muitos, aparecerá segunda vez, sem pecado, aos que O esperam para salvação." Hebreus 9:28. "Quem crer e for batizado será salvo." Marcos 16:16.

1. Quando aceitamos o Senhor Jesus como nosso Salvador pessoal, somos justificados pela fé. Diz o apóstolo Paulo: "Sendo justificados gratuitamente pela sua graça, mediante a redenção que há em Cristo Jesus." Romanos 3:24. "Justificados, pois, pela fé, tenhamos paz com Deus, por nosso Senhor Jesus Cristo." Romanos 5:1. "Logo muito mais, sendo agora justificados pelo Seu sangue, seremos por Ele salvos da ira." Romanos 5:9. A justificação é apresentada como fato consumado no passado e como situação atual na experiência do homem diante de Deus. Quando o crente arrependido é justificado, é liberto da condenação. "Portanto, agora nenhuma condenação há para os que estão em Cristo Jesus, que não andam segundo a carne, mas segundo o espírito." Romanos 8:1. Em outras palavras, quando alguém é justificado está livre da condenação que repousava sobre ele, em virtude de seus pecados. A justificação ocorre quando o

Salvation

Davi Paes Silva

Salvation is a merciful act of God that demands an answer of man through repentance, faith in Jesus Christ, and a life of obedience to the will of God. It is presented in the Bible as referring to the past, to the present, and to the future. Let us consider a few examples:

1. Past Action: "He saved others." Matthew 27:42. "For by grace are ye saved through faith; and that not of yourselves: it is the gift of God." Ephesians 2:8. "Not by works of righteousness which we have done, but according to His mercy he saved us, by the washing of regeneration, and renewing of the Holy Ghost." Titus 3:5. "For we are unto God a sweet savior of Christ, in them that are saved, and in them that perish." 2 Corinthians 2:15. "Who hath saved us, and called us with an holy calling, not according to our works, but according to his own purpose and grace, which was give us in Christ Jesus before the world began." 2 Timothy 1:9.

2. Present Action: "For the preaching of the cross is to them that perish foolishness; but unto us which are saved is the power of God." 1 Corinthians 1:18.

3. Future Action: "So Christ was once offered to bear the sins of many; and unto them that look for him shall he appear the second time without sin unto salvation." Hebrews 9:28. "But he that shall endure unto the end, the same shall be saved." Mark 16:16.

1. When we accept the Lord Jesus Christ as our personal Savior, we are justified by faith. Says the apostle Paul: "Being justified freely by his grace through the redemption that is in Christ Jesus." Romans 3:24. "Much more then, being now justified by his blood, we shall be saved from wrath through him." Romans 5:9. Justification is presented as a consummated fact in the past and as a present situation in the experience of man before God. When the repented believer is justified in, he is free from condemnation: "There is therefore now no condemnation to them which are in Christ Jesus, who walk not after the flesh, but after the Spirit." Romans 8:1. In other words, when a person is justified he is free from the condemnation that rested upon him because of his sins. Justification takes place when the sinner accepts the provision made by God through the life, death, resurrection, and intercession of Christ in behalf of sinful man. It is a past and a present fact by which the repentant sinner is

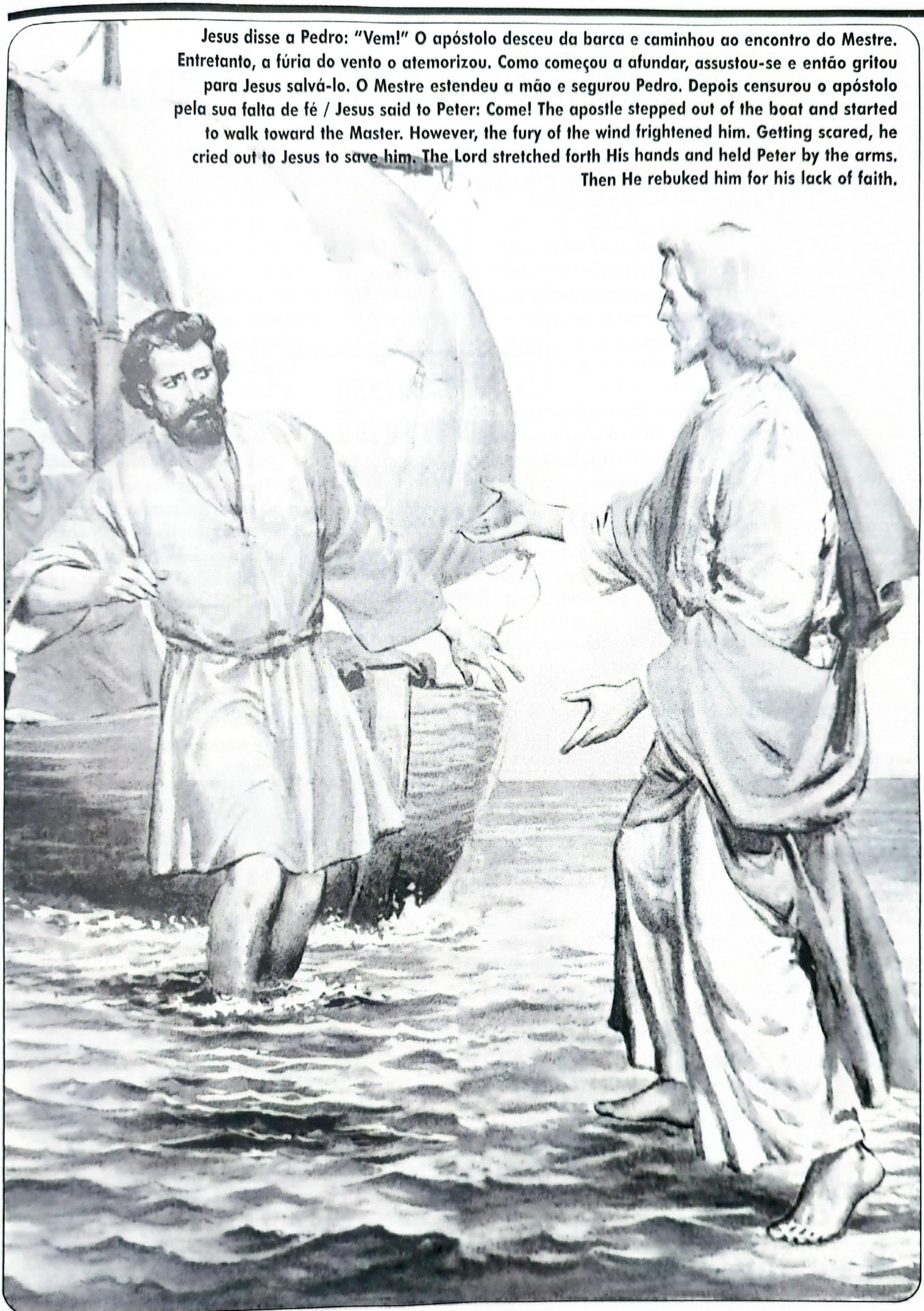

Jesus disse a Pedro: "Vem!" O apóstolo desceu da barca e caminhou ao encontro do Mestre. Entretanto, a fúria do vento o atemorizou. Como começou a afundar, assustou-se e então gritou para Jesus salvá-lo. O Mestre estendeu a mão e segurou Pedro. Depois censurou o apóstolo pela sua falta de fé / Jesus said to Peter: Come! The apostle stepped out of the boat and started to walk toward the Master. However, the fury of the wind frightened him. Getting scared, he cried out to Jesus to save him. The Lord stretched forth His hands and held Peter by the arms. Then He rebuked him for his lack of faith.

pecador aceita a provisão feita por Deus por meio da vida, morte, ressurreição e intercessão de Cristo em favor do homem pecador. É um fato passado e presente pelo qual o pecador arrependido é beneficiado, enquanto Cristo continua a interceder no santuário celeste.

2. Falando sobre a missão de Cristo, o anjo disse a José: "Ela [Maria] dará à luz um Filho, a quem chamarás JESUS; porque Ele salvará o seu povo dos seus pecados." Mateus 1:21. Salvação aqui significa libertação do pecado. Santificação é salvação do poder do pecado. "E o próprio Deus de paz vos santifique completamente; e o vosso espírito, e alma e corpo sejam plenamente conservados irrepreensíveis para a vinda de nosso Senhor Jesus Cristo." 1 Tessalonicenses 5:23.

3. O apóstolo Paulo menciona aspectos diferentes da salvação em 1 Coríntios 1:30: "Mas vós sois dEle, em Cristo Jesus, o qual para nós foi feito por Deus sabedoria, e justiça, e santificação, e redenção." "E aos que predestinou, a estes também chamou; e aos que chamou, a estes também justificou; e aos que justificou, a estes também glorificou." Romanos 8:30. Aqui o apóstolo coloca tanto a justificação como a glorificação no passado. É bem verdade que, quando nos convertemos, somos nascidos de novo, começamos a revelar a glória — o caráter de Deus — em nossas vidas. "Mas todos nós, com rosto descoberto, refletindo como um espelho a glória do Senhor, somos transformados de glória em glória na mesma imagem, como pelo Espírito do Senhor." 2 Coríntios 3:18. Entretanto, o clímax da glorificação ocorrerá quando Cristo vier na Sua glória. "Quando Cristo, que é a nossa vida, Se manifestar, então também vós vos manifestareis com Ele em glória." Colossenses 3:4. "Por isso, tudo suporto por amor dos eleitos, para que também eles alcancem a salvação que há em Cristo Jesus com glória eterna." 2 Timóteo 2:10. "Seremos por Ele salvos da ira." Romanos 5:9 (última parte).

Em suma: Ao sermos justificados, ficamos livres da condenação. Deus considera o pecador como se ele jamais houvesse pecado. Ao sermos santificados, somos libertos do poder do pecado. Por ocasião da segunda vinda de Cristo, seremos libertos até mesmo de nossa natureza pecaminosa. "Mas a nossa pátria está nos Céus, donde também aguardamos um Salvador, o Senhor Jesus Cristo, que transformará o corpo da nossa humilhação, para ser conforme ao corpo da Sua glória, segundo o Seu eficaz poder de até sujeitar a Si todas as coisas." Filipenses 3:20 e 21. ■

Por ocasião da segunda vinda de Cristo, seremos libertos até mesmo de nossa natureza pecaminosa.

At the second coming of Christ, we will be free even from our sinful nature

benefited, while Christ's intercession in the heavenly sanctuary continues.

2. Speaking about the mission of Christ, the angel said to Joseph: "And she (Mary) shall bring forth a son, and thou shalt call His name Jesus: for he shall save his people from their sins." Matthew 1:21. Salvation here means deliverance from sin. Sanctification is salvation from the power of sin. "And the very God of peace sanctify you wholly; and I pray God your whole and soul and body be preserved blameless unto the coming of our Lord Jesus Christ."1 Thessalonians 5:23.

3. The apostle Paul mentions different aspects of salvation in 1 Corinthians 1:30 : "But of him are ye in Christ Jesus, who of God is made unto us wisdom, righteousness, and sanctification, and redemption." 1 Corinthians 1:30. "Moreover whom he did predestinate, them he also called; and whom he called, them he also justified: and whom he justified, them he also glorified." Romans 8:30. Here the apostle puts both justification and glorification in the past. Is it true that when we are converted, when we are born again, we started revealing the glory — the character of God — in our lives. "But we all, with open face beholding as in a glass the glory of the Lord, are changed into the same image from glory to glory, even as by the Spirit of the Lord."2 Corinthians 3:18. But the climax of glorification will happen when Christ comes in His glory. "When Christ, who is our life, shall appear, then shall ye also appear with him in glory." Colossians 3:4. "Therefore I endure all things for the elect's sake, that they may also obtain the salvation which is in Christ Jesus with eternal glory." 2 Timothy 2:10. "We shall be saved from wrath through him." Romans 5:9 (last part).

Summarizing: When we are justified, we are free from condemnation. God looks at the sinner as if he had never sinned. When we are sanctified, we are free from the power of sin. At the second coming of Christ, we will be free even from our sinful nature. "For our conversation is in heaven; from whence also we look for the Savior, the Lord Jesus Christ: who shall change our vile body, that it may be fashioned like unto his glorious body according to the working whereby he is able even to subdue all things unto himself." Philippians 3:20-21. ■

74 anos de lutas e vitórias

74 years of victorious struggles

Alfons Balbach

A História tende a repetir-se. Lemos, por exemplo, que a grande reforma do século XVI foi a continuação do trabalho iniciado muito antes pelos Waldenses na França e Itália, por Wycliffe na Inglaterra, e por Huss e Jerônimo na Boêmia (*GC* 78, 79 e 97). De maneira semelhante, esta última obra de reforma, representada pelos ASD Movimento de Reforma, que veio à existência durante a Primeira Guerra Mundial, na realidade teve seu início embrionário em 1888. Foi então que Deus enviou uma mensagem de reforma ao Seu povo através dos pastores Waggoner e Jones.

"Essa mensagem devia pôr de maneira mais preeminente diante o mundo o Salvador crucificado, o sacrifício pelos pecados de todo o mundo. Apresentava a justificação pela fé no Fiador; e convidava o povo a receber a justiça de Cristo, que se manifesta na obediência a todos os mandamentos de Deus." —*Testemunhos para Ministros*, págs. 91 e 92.

Lamentavelmente, a recepção da referida mensagem foi muito restrita, tanto entre a liderança como entre o

Alfons Balbach

History has a tendency to repeat itself. We read, for example, that the great reformation of the sixteenth century was the continuation of the work started much earlier by the Waldenses in France and Italy, by Wycliffe in England, and by Huss and Jerome in Bohemia (*The Great Controversy*, pp. 78, 79, 97). In a similar way, this last work of reformation, represented by the SDA Reform Movement, which came into existence during World War I, actually had its embryonic beginning in 1888. That is when God sent a message of reformation to His people through Elders Waggoner and Jones.

"This message was to bring more prominently before the world the uplifted Saviour, the sacrifice for the sins of the whole world. It presented justification through faith in the Surety; it invited the people to receive the righteousness of Christ, which is made manifest in obedience to all the commandments of God." —*Testimonies to Ministers*, pp. 91, 92.

Unfortunately, the reception of that message was very limited, both among the leadership and the people

Delegados para a 18ª Assembléia da CG: zelo pela Obra de Deus / *Delegates to the 18th GC session: zeal for the Work of God*

Rpresentantes do Movimento de Reforma na Conferência em Friedensau, Alemanha, em 1920

Representatives of the Reform Movement at the Conference in Friedensau, Germany, 1920

povo (TM 79, 80, 401 e 402). A serva do Senhor lamentou o fato como segue:

"Nunca dantes vi entre nosso povo tão firme auto-satisfação e indisposição quanto a receber e reconhecer a luz como as que foram manifestadas em Mineápolis. ... O Senhor desejava aproximar-Se deles para abençoá-los e curar-lhes as apostasias, mas não quiseram dar-Lhe ouvidos. Foram movidos pelo mesmo espírito que inspirou a Coré, Datã e Abirão. ... Quando me propuz a sair de Mineápolis, o anjo do Senhor postou-se ao meu lado e disse: 'Nada disso. Deus tem uma obra para ti neste lugar. ... Não é a ti que eles estão desprezando, mas sim aos mensageiros e a mensagem que envio ao Meu povo. Mostraram desprezo pela Palavra do Senhor. Satanás lhes cegou os olhos e lhes perverteu o juízo; e a menos que cada alma se arrependa do seu pecado e de sua independência não santificada que é um insulto ao Espírito de Deus, eles caminharão em trevas. Removerei do seu lugar o castiçal a menos que se arrependam e se convertam para que Eu os sare'." — *Manuscript Releases*, vol. 3, pág. 191.

"A influência que nasceu da resistência à luz e à verdade em Mineápolis tende a tornar de nenhuym efeito a luz que Deus concedeu ao Seu povo através dos Testemunhos." —*Idem*, vol. 15, pág. 305. Se bem que a mensagem tenha sido rejeitada em 1888, temos a segurança de que ela não poderá ser detida.

"Satanás tem tomado toda a medida possível para que nada venha entre nós, como um povo, para nos reprovar e censurar e exortar-nos a abandonar os

(TM 79, 80, 401, 402). The servant of the Lord lamented that fact as follows:

"Never before have I seen among our people such firm self-complacency and unwillingness to accept and acknowledge light as was manifested at Minneapolis. . . . The Lord desired to come near to them, to bless them and heal them of their backslidings, but they would not hearken. They were actuated by the same spirit that inspired Korah, Dathan, and Abiram. . . . When I purposed to leave Minneapolis, the angel of the Lord stood by me and said: 'Not so; God has a work for you to do in this place. . . . It is not you they are despising, but the messengers and the message I send to My people. They have shown contempt for the word of the Lord. Satan has blinded their eyes and perverted their judgment; and unless every soul shall repent of this their sin, this unsanctified independence that is doing insult to the Spirit of God, they will walk in darkness. I will remove the candlestick out of his place except they repent and be converted, that I should heal them'." — *Manuscript Releases*, vol. 3, p. 191.

"The influence that grew out of the resistence of light and truth at Minneapolis tended to make of no effect the light God had given to His people through the Testimonies." —*Ibidem*, vol. 15, p. 305. Although the message was rejected in 1888, we have the assurance that it cannot be stopped.

"Satan has laid every measure possible that nothing shall come among us as a people to reprove and rebuke us, and exhort us to put away our errors. But there is a

nossos erros. Mas há um povo que levará a arca. ... Proclamarão a Palavra do Senhor; erguerão a voz como uma trombeta. A verdade não será amesquinhada nem perderá seu poder em suas mãos. Mostrarão ao povo as suas transgressões, e à casa de Jacó os seus pecados." —*Testemunhos para Ministros*, pág. 411.

O texto de Isaías 58:1, 8-14 especifica nossa grande responsabilidade nesta obra de reforma. "Nossa obra agora consiste em despertar o povo. Satanás e todos os seus anjos desceram com grande poder para operarem com todo engano concebível a fim de se contraporem à obra de Deus." —*The SDA Bible Commentary* [E. G. White Comments], vol. 4, p. 1149.

"Se bem que sejam chamados 'o povo de Deus, à casa de Jacó' , e se bem que professem ter ligação com Deus pela obediência e pela comunhão, estão longe dEle. Foram-lhes concedidos maravilhosos privilégios e promessas, mas traíram seu depósito. A mensagem deve ser-lhes apresentada sem palavras de lisonja. 'Mostrai ao Meu povo as suas transgressões e à casa de Jacó os seus pecados'. Mostrai-lhes onde estão em erro. Colocai diante deles o perigo em que se encontram. Falai-lhes dos pecados que estão cometendo, ao mesmo tempo em que se gloriam das suas justiças. Estão aparentemente buscando a Deus mas se esquecem de que Ele é um Deus de amor e compaixão, de longanimidade e bondade, que usa de justiça e ama a misericórdia. Nos seus negócios e na sua vida religiosa introduziram-se formas mundanas. Seus corações não estão purificados pela verdade. Aos olhos de Deus suas cerimônias exteriores de humildade são uma solene zombaria. Ele considera todo o simulacro da religião um insulto a Si. ..." —*Idem.*

"Aqui estão as características daqueles que serão os reformadores, os que hão de levar a bandeira da terceira mensagem angélica, que declaram abertamente serem eles o povo de Deus, que guardam os mandamentos, que honram a Deus, e que estão sinceramente empenhados, à vista de todo o Universo, na edificação dos lugares antigamente assolados. Quem é que lhes chama reparadores das roturas, restauradores das veredas para morar? É Deus. Seus nomes estão registrados no Céu como reformadores, restauradores, aqueles que levantam os fundamentos de muitas gerações." —*Idem*, vol. 4, p. 1151.

O desenvolvimento de duas classes distintas entre os crentes adventistas sob a mensagem de 1888 resulta numa inevitável separação na igreja, a qual é também predita em Isaías 8:11-16.

"Aqui estão representados claramente dois partidos distintos, formados de uma companhia que uma vez estava unida. Os membros de um destes partidos resistem à vontade de Deus. Esses se afastaram da posição dos leais e verdadeiros, e agora resistem às advertências do Espírito de Deus. Aos obedientes o

people who will bear the ark. . . . They will proclaim the word of the Lord; they will lift up their voice like a trumpet. The truth will not be diminished or lose its power in their hands. They will show the people their transgressions, and the house of Jacob their sins." —*Testimonies to Ministers*, p. 411.

Isaiah 58:1, 8-14 points out our great responsibility in this work of reformation. "Our work is now to rouse the people. Satan with all his angels has come down with great power, to work with every conceivable deception to couterwork the work of God. The Lord has a message for His people. This message will be borne, whether men will accept or reject it." —*The SDA Bible Commentary* [E. G. White Comments], vol. 4, p. 1149.

"Though they are called the people of God, the house of Jacob, though they profess to be linked with God in obedience and fellowship, they are far from Him. Wonderful privileges and promises have been given to them, but they have betrayed their trust. With no words of flattery must the message be given them. '*Show my people their transgression, and the house of Jacob their sins.*' Show them where they are making a mistake. Set their danger before them. Tell them of the sins they are committing, while at the same time they pride themselves on their righteousness. Apparently seeking God, they are forgetting that He is a God of love and compassion, long-suffering and goodness, dealing justly and loving mercy. Wordly policy has come into their business and religious life. Their hearts are not purified through the truth. God looks on their outward ceremonies of humility as a solemn mockery. He regards all religious sham as an insult to Himself." —*Ibidem.*

"Here are given the characteristics of those who shall be reformers, who will bear the banner of the third angel's message, those who avow themselves God's commandment-keeping people, and who honor God, and are earnestly angaged, in the sight of all the universe, in building up the old waste places. Who is it that calls them, The repairers of the breach, The restorers of paths to dwell in? It is God. Their names are registered in Heaven as reformers, restorers, as raising the foundations of many generations." —*Ibidem*, vol. 4, p. 1151.

The development of two distinct classes of Adventist believers under the message of 1888 brings an unavoidable separation in the church, which is also predicted in Isaiah 8:11-16.

"Here are plainly represented two distinct parties, formed from a company that was once united. The members of one of these parties are in resistance to the will of God. They have taken themselves from the side of the loyal and true, and are now resisting the warnings of the Spirit of God. To the obedient the Lord will be 'for a sanctuary; but for a stone of stum-

Senhor será por santuário, mas servirá de pedra de tropeço e rocha de escândalo às duas casas de Israel, e de laço e rede aos moradores de Jerusalém. Todos os professos crentes em Cristo serão tentados por Satanás. Muitos deles não de tropeçar e cair, serão quebrantados e enlaçados (tomai nota dessa palavra), e serão levados.' Não obstante todo o seu conhecimento da Palavra de Deus, e toda a sua luz e atitude como expositores da verdade bíblica, 'hão de tropeçar e cair, serão quebrantados e enlaçados, e serão levados.' A ruína dessa classe é certa." —*Review and Herald*, July, 18, 1907.

"A separação causa dor e amargura para ambos os partidos. É a dissensão que Cristo disse ter vindo trazer. Mas os convertidos sentirão contínuo anelo de que seus amigos resignem tudo por Cristo, sabendo que, a menos que o façam, haverá uma separação final e eterna." —*Testimonies*, vol. 5, pág. 83.

"Ele [Deus] retirará Seu Santo Espírito da igreja e o concederá a outros, que hão de apreciá-Lo. — *Review and Herald*, 16 de julho de 1895.

No cumprimento dessas predições devemos ter em mente as seguintes datas:

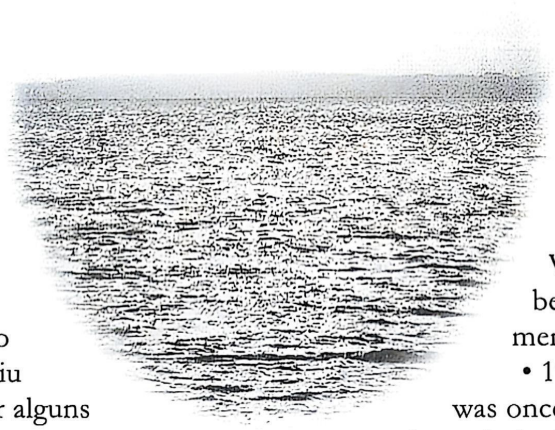

• 1888: A mensagem de reforma vinda através de Waggoner e Jones marcou o início de um movimento reformatório entre o povo do advento.

• 1913: O chamado para uma reforma foi novamente repetido pelo Senhor através da profetiza, a qual viu que esse chamado seria atendido por alguns (TM 513, 514; 5T 10).

• 1914-1918: A Primeira Guerra Mundial precipitou a crise predita fazendo eclodir o profetizado movimento reformatório.

• 1925: Depois de terem falhado todos os nossos esforços em prol de uma reunificação com a Igreja Adventista mãe, de vez que a apostasia permaneceu e seguiu crescendo, nossos pioneiros organizaram oficialmente, em base definitiva, o Movimento de Reforma dos ASD na nossa primeira sessão de delegados da Conferência Geral em 1925.

Desde o princípio temos visto a mão de Deus nesta obra de reforma; e hoje, durante nossa 18ª sessão de delegados (1999), agradecemos-Lhe novamente a direção, a proteção e a misericórdia que Ele tem tido para conosco, Seu povo, e bem assim as vitórias que Ele nos tem concedido em nossos esforços por contender pela fé que uma vez foi dada aos santos. ■

bling and for a rock of offense to both the houses of Israel, for a gin and for a snare to the inhabitants of Jerusalem.' Every professed believer in Christ will be tempted by Satan. 'And many among them shall stumble, and fall, and be broken, and be snared [mark that word], and be taken.' Notwithstanding all their knowledge of the Word of God, all their light, and their position as expositors of Bible truth, many shall 'stumble, and fall, and be broken, and be snared, and be taken.' The ruin of this class is certain." —*Review and Herald*, July, 18, 1907.

"The separation causes pain and bitterness to both parties. It is the variance which Christ declares that He came to bring. But the converted will feel a continual longing desire that their friends shall forsake all for Christ, knowing that, unless they do, there will be a final and eternal separation." —*Testimonies*, vol. 5, p. 83.

"He [God] will take his Holy Spirit from the church, and give it to others who will appreciate it." —*Review and Herald*, July 16, 1895.

In the fulfillment of these predictions, the following dates should be borne in mind:

• 1888: A message of reformation, coming through Waggoner and Jones, marked the beginning of a reformatory movement among the Advent people.

• 1913: The call for a reformation was once more repeated by the Lord through the living prophet, who saw that this call would be beeded by some (TM 513, 514; 5T 10).

• 1914-1918: World War I precipitated the predicted crisis, bringing the prophesied reformatory movement into the open.

• 1925: After all our efforts toward a reunification with the Adventist mother church had failed, because the apostasy was allowed to remain and grow, our pioneers organized the SDA Reform Movement officially, on a definite basis, at our first General Conference session of delegates in 1925.

Since the beginning, we have seen the hand of God in this work of reformation; and today, during our 18th delegation session (1999), we thank Him again for His guidance, His protection, His mercy toward us, His people, and for all the victories that He has granted us in our effort to contend for the faith that was once delivered unto the saints. ■

Oficiais da Conferência Geral

Presidente:	Alfredo C. Sas
Vice-Presidente:	D. Sureshkumar
Vice-Presidente:	Branislav Jaksic
Secretário:	John Garbi
Tesoureiro:	Roberto M. Duarte
Auditor:	Ruffo Lopez
Relações Públicas:	Benjamin Burec
Editor R. H.	Alfreddo C. Sas
Assistente de Editor:	Barbara Montrose

Secretários Regionais

América do Norte:	Davi P. Silva
América Central:	Eduardo Laines
América do Sul:	Matheus Souza da Silva
Pacífico:	Branislav Jaksic
Ásia:	D. Sureskumar
Assistente de secretário regional (Ásia):	Muthukaruppan Natarajan
Europa:	Marin Barbu
Assistente de secretário regional (Europa):	Simion Karvatskii
África:	Samy Doss

Departamentos

Escola Sabatina:	David Zic
Departamento de Publicações:	Daniel Dumitru
Departamental de Jovens:	Ionita Raducu
Educação:	Muthukaruppan Natarajan
Colportagem e Obra Missionária:	Rolly Dumaguit
Saúde e bem-estar:	Josif Tuleu

Comissões

Finanças — *Presidente*, Ruffo Lopez, Josué Devai, Charles Balbach

Estatutos — *Presidente*, Peter Jackson, Neville S. Brittain, Paul Chapman

Doutrinária — *Presidente*, D. Sureshkumar, Branislav Jaksic, John Garbi, Davi P. Silva, Peter D. Lausevic

Literária — Neville S. Brittain, Davi P. Silva, Francisco Devai, Fernando Flores, Henry Brostovski

Conselho Doutrinário

Presidente, Alfredo C. Sas — D. Sureskumar
Branislav Jaksic — Peter D. Lausevic
John Garbi — Davi P. Silva
Matheus Souza da Silva — Samuel Diaz
Wilhelm Volpp — Mervyn Southwell
José Romero — Traian Cracea
Ari Gonçalves da Silva — Carlos Estrera
Samy Doss — Mikhail Demian

Comissão Executiva e quadro de diretores

Alfredo C. Sas, D. Sureshkumar, John Garbi, Roberto Duarte e Daniel Dumitru

Conselho da Conferência Geral

Alfredo C. Sas	D. Sureshkumar	Branislav Jaksic
John Garbi	Roberto Duarte	Daniel Dumitru
Davi P. Silva	Eduardo Laines	Matheus Souza da Silva
Samy Doss	Marin Barbu	Ionita Raducu
Josif Tuleu	Rolly Dumaguit	David Zic
M. Natarajan	Simion Karvatskii	

President:	Alfredo C. Sas
Vice-President:	D. Sureshkumar
Vice-President:	Branislav Jaksic
Secretary:	John Garbi
Treasurer:	Roberto M. Duarte
Auditor:	Ruffo Lopez
Public Relations:	Benjamim Burec
Reformation H. Editor:	Alfredo C. Sas
Assistant to the Editor:	Barbara Montrose

Regional Secretaries

North América:	Davi P. Silva
Central América:	Eduardo Laines
South América:	Matheus Souza da Silva
Pacific:	Branislav Jaksic
Asia:	D. Sureskumar
Assistant regional secretary (Ásia):	Muthukaruppan Natarajan
Europa:	Marin Barbu
Assistant regional secretary (Europa):	Simion Karvatskii
África:	Samy Doss

Departments

Sabbath School:	David Zic
RHPA:	Daniel Dumitru
Young People's Department:	Ionita Raducu
Education:	Muthukaruppan Natarajan
Colporteur Missionary:	Rolly Dumaguit
Health & Welfare Department:	Josif Tuleu

Committee Personnel

Finance — *Presidente*, Ruffo Lopez, Josué Devai, Charles Balbach

Bylaws — *President*, Peter Jackson, Neville S. Brittain, Paul Chapman

Doctrinal Working — *President*, D. Sureshkumar, Branislav Jaksic, John Garbi, Davi P. Silva, Peter D. Lausevic

Publishing Approval Personnel — Neville S. Brittain, Davi P. Silva, Francisco Devai, Fernando Flores, Henry Brostovski

Doctrinal Council

President, Alfredo C. Sas — D. Sureskumar
Branislav Jaksic — Peter D. Lausevic
John Garbi — Davi P. Silva
Matheus Souza da Silva — Samuel Diaz
Wilhelm Volpp — Mervyn Southwell
José Romero — Traian Cracea
Ari Gonçalves da Silva — Carlos Estrera
Samy Doss — Mikhail Demian

Executiv Committee and Board of Directors

Alfredo C. Sas, D. Sureshkumar, John Garbi, Roberto Duarte e Daniel Dumitru

General Conference Council

Alfredo C. Sas	D. Sureshkumar	Branislav Jaksic
John Garbi	Roberto Duarte	Daniel Dumitru
Davi P. Silva	Eduardo Laines	Matheus Souza da Silva
Samy Doss	Marin Barbu	Ionita Raducu
Josif Tuleu	Rolly Dumaguit	David Zic
M. Natarajan	Simion Karvatskii	

Conferências Públicas

Local das reuniões públicas.

Portão principal, fiscalização rigorosa.

Procurando saber qual seu alojamento.

Esperando a vez .

Alegria de participar da festa espiritual do povo de Deus.

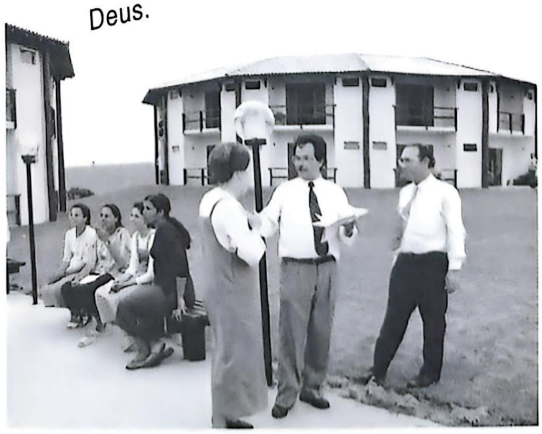

Trocando informações.

Encontro fraternal.

Alojamentos esgotados, o jeito é montar a barraca.

Aqui o assunto é música.

Tirando foto para o albúm de recordações.

O movimento de uma das ruas.

Atualizando informações.

A família Balbach com irmãos delegados.

Hora de jantar.

Hora de abastecer o refeitório.

Pr. John Garbi Secretário da C. G. dando abertura as conferências públicas.

O tradutor da 1ª conferência o ir. Jaime Lemes.

Pr. Sureshkumar da Índia, proferiu a 1ª conferência.

Jovem Romeno louvando a Deus com o seu violino .

Maestro dando as últimas instruções aos seus músicos.

Vista parcial da assistência na Noite de abertura.

EDITORA MISSIONÁRIA "A VERDADE PRESENTE"

Livros, revistas e folhetos sobre religião e saúde
Rua Flor de Cactus, 140 • Itaquaquecetuba • SP
Tel. (11)4645-1888 • Cep 08570-970 • uniaemvp@dialdata.com.br

ALGUMAS DE NOSSAS INSTITUIÇÕES:

HOSPITAL NATURISTA "OÁSIS PARANAENSE"
Almirante Tamandaré, PR — Tel. (41) 757-2021
A solução natural para seus problemas de saúde

REDE DE ESCOLAS ISAAC NEWTON
Matriz: Rua Major Boaventura, 197 — São Paulo — Tel. (11) 6741-5558
ESCOLA RENASCENÇA
Av. W5 SGAN — Q.914 LB — Asa Norte, Brasília — Tel. (61) 273-6284
Educando para um mundo novo

RESTAURANTE VEGETARIANO BOA SAÚDE
São Paulo: Rua Tobias Barreto, 809 — Belém — Tel. (11) 6693-6452
Brasília: Av. W3 Norte 702 — SRTN — Edifício Brasília, Rádio Center, Bloco P, Loja 128 — Tel. (61) 328-1459
A boa saúde através da alimentação vegetariana

"É em grande parte através de nossas casas editoras que se há de efetuar a obra daquele outro anjo que desce do Céu com grande poder e ilumina a Terra com sua glória." —O Colportor Evangelista, pág. 13.

APRESSE A VOLTA DE CRISTO SENDO UM COLPORTOR NO ANO 2000!

JANEIRO/2000

DOM	SEG	TER	QUA	QUI	SEX	SÁB
						1
2	3	4	5	6	7	8
9	10	11	12	13	14	15
16	17	18	19	20	21	22
23	24	25	26	27	28	29
30	31					

FEVEREIRO/2000

DOM	SEG	TER	QUA	QUI	SEX	SÁB
		1	2	3	4	5
6	7	8	9	10	11	12
13	14	15	16	17	18	19
20	21	22	23	24	25	26
27	28	29				

MARÇO/2000

DOM	SEG	TER	QUA	QUI	SEX	SÁB
			1	2	3	4
5	6	7	8	9	10	11
12	13	14	15	16	17	18
19	20	21	22	23	24	25
26	27	28	29	30	31	

ABRIL/2000

DOM	SEG	TER	QUA	QUI	SEX	SÁ
						1
2	3	4	5	6	7	8
9	10	11	12	13	14	15
16	17	18	19	20	21	22
23	24	25	26	27	28	29
30						

MAIO/2000

DOM	SEG	TER	QUA	QUI	SEX	SÁB
	1	2	3	4	5	6
7	8	9	10	11	12	13
14	15	16	17	18	19	20
21	22	23	24	25	26	27
28	29	30	31			

JUNHO/2000

DOM	SEG	TER	QUA	QUI	SEX	SÁ
				1	2	3
4	5	6	7	8	9	10
11	12	13	14	15	16	17
18	19	20	21	22	23	24
25	26	27	28	29	30	

JULHO/2000

DOM	SEG	TER	QUA	QUI	SEX	SÁB
						1
2	3	4	5	6	7	8
9	10	11	12	13	14	15
16	17	18	19	20	21	22
23	24	25	26	27	28	29
30	31					

AGOSTO/2000

DOM	SEG	TER	QUA	QUI	SEX	SÁ
		1	2	3	4	5
6	7	8	9	10	11	12
13	14	15	16	17	18	19
20	21	22	23	24	25	26
27	28	29	30	31		

SETEMBRO/2000

DOM	SEG	TER	QUA	QUI	SEX	SÁB
					1	2
3	4	5	6	7	8	9
10	11	12	13	14	15	16
17	18	19	20	21	22	23
24	25	26	27	28	29	30

OUTUBRO/2000

DOM	SEG	TER	QUA	QUI	SEX	SÁ
1	2	3	4	5	6	7
8	9	10	11	12	13	14
15	16	17	18	19	20	21
22	23	24	25	26	27	28
29	30	31				

NOVEMBRO/2000

DOM	SEG	TER	QUA	QUI	SEX	SÁB
			1	2	3	4
5	6	7	8	9	10	11
12	13	14	15	16	17	18
19	20	21	22	23	24	25
26	27	28	29	30		

DEZEMBRO/2000

DOM	SEG	TER	QUA	QUI	SEX	SÁ
					1	2
3	4	5	6	7	8	9
10	11	12	13	14	15	16
17	18	19	20	21	22	23
24	25	26	27	28	29	30
31						